... Núm. 2.9..

Dirección, Redacción y Administración: AVENIDA DE MAYO 769 (Porte pago) Buenos Aires, jueves 17 de abril de 1924

...inadas a la Redacción deben ...igidas al director

...uede responsabilizarse por los ...ne se le envíen, ruega a los ...en copia de ellos.

...ca: EPOCA, Buenos Aires.

Administración 7370, Avenida. ...or, 7372 id.; Director, 7375 id. 7372 id.; Publicidad, 7371 id. 7374 id.; con 20 aparatos ... 27, Central.

La Epoca

PRECIOS DE SUBSCRIPCION

CAPITAL

$ m/n. $ m/n. $ m/n. $ m/n.
Por mes 2.50. Trimestre 7.50. Semestre 15. Año 28

INTERIOR

$ m/n. $ m/n. $ m/n.
Trimestre 7.50. Semestre 15. Año 28

EXTERIOR

$ oro $ oro $ oro $ oro
Por mes 2.50. Trimestre 7.50. Semestre 15. Año 28

Número del día, 0.10. — Número atrasado (dentro de los 30 días), 0.20. Pasado el mes $ 0.50 el ejemplar.

UNICA EDICION

17 DE ABRIL DE 1924

Meditación de Semana Santa

...ujre de la Semana de Pasión un ...aloso surtidor de espiritual sa...ría en cuya linfa continúa abre... la humanidad sedienta. Es el ... de agua viva que el Maestro ...tó a la Samaritana, hondo y ... manantial de piedad y amor, ...ido lustral que lava las almas ...brecidas por el pecado y la ... para dejarlos resplandeciente ... la plata.

...jornada gloriosa de la Epifa... sigue la ...ada en el monte de Olivos. Aun rebosaba en el am... el estruendo de los jubilosos ...nas! y alegres ¡aleluias!; aun ...habían marchitado las palmas ...las gentes hierosolimitanas agi... en sus manos para dar la bien... al enviado del Señor. Todavía ... el discípulo predilecto, sentía ... cabeza el tibio afecto del seno ...Señor; y aun Pedro meditaba en ...arga profecía de la negación. ...anquete pascual dejara medita...os y perplejos a los doce de la ...a apostólica, incomprensible para ... el misterio de la sagrada hipó... ...que habría de ser descifrado en ...siglos venideros. Ya resonaban ...los tortuosos caminos los pasos ...Judas de Kerioth lanzado hacia ...monstruosa traición y el rumor ...ero del manípulo encargado de ...bir al Maestro traicionado.

...udas besa y con el beso entrega ...ro oye cantar el gallo y ruega ...veces, Pilatos se lava las manos ...n simbólico voto hipócrita. Caifás ...a y Anás aborrece. Sobre el árida ...sta del monte de las calaveras se ...rgue una cruz, que habría de ser ...futuro signo de reunión de la ...anidad y enseña de una civiliza... ...José de Arimatea recibe en sus ...dosas manos el cuerpo mártir del ...olado y Verónica enjuga su ros... sudoroso de sangre. El cielo ...ubla a media tarde, el rayo hiende el firmamento tétrico y una mano invisible rasga el velo del Templo, acerca del cual había sido dicho: ni piedra sobre piedra quedará.

El turbión resonante del tiempo aventó los hombres, borró la memoria de sus memorias, cubrió las ciudades con las arenas del desierto o las hundió en las ondas ilimitadas de la mar. Todo fué y todo pasó. Grecia y su sabiduraía y Roma con su grandeza. Por donde paseaban los filósofos su vana metafísica apacientan los ganados y en las tumbas de los Césares se hospeda la soledad y mora el silencio. Los hombres han nacido, vivido y sufrido. Cada tiempo ha conocido su esperanza y su decepción. Ha visto construir sus quimeras y derrumbarse sus ilusiones. La vida ha pasado y el dolor siempre ha permanecido.

Y sobre el panorama cambiante de las civilizaciones que nacen y de las civilizaciones que mueren; entre el alzarse majestuoso y el estruendoso caer de las Grandezas de la tierra, continúa corriendo, límpido y fresco, el manantial que brota de la herida peña del Calvario y cuyas aguas milagrosas, como las de la piscina probática de Bet-saida, encierran el misterio de la redención por la fe. La sed de lo incognoscible hiere a la humanidad como el acicate al flanco del enloquecido corcel. Manos sonámbulas ensayan desgarrar el impenetrable velo que cubre el insondable abismo de lo venidero. La ciencia explica y no satisface. ¿Cuál es la verdad? Y de lo profundo de los siglos, de las honduras remotas de los tiempos, la voz grave y dulce del Maestro responde: Yo soy el camino de la verdad y la vida. Y la humanidad se turba y humilla, ansiosa de creer. Que en la fe está la consolación y la fe consiste en creer lo que no se ha visto.

Declaróse la fiebre aftosa en Coronda

Nuestro corresponsal en Coronda, provincia de Santa Fe, nos envía un despacho telegráfico haciéndonos saber que se ha declarado la fiebre aftosa en la hacienda vacuna de esa zona.

He aquí el referido despacho:

CORONDA, abril 17. — Declaróse la fiebre aftosa en la hacienda vacuna lo cual se atribuye a la introducción de animales no desinfectados procedentes de las zonas malignas. La Comisión de Fomento adoptó las debidas precauciones vigilando el expendio de carne. Asimismo algunos tamberos suspendieron la venta de leche por enfermedad de sus vacas.

Urge la intervención de las autoridades respectivas a fin de evitar la propagación del mal.

En la ciudad de Utrecht

Utrecht es una vieja ciudad en donde han ocurrido muchos hechos resonantes. En los siglos XVI y XVIII, su nombre llenó numerosas páginas de la historia. Allí se han firmado tratados de importancia trascendente y han nacido personajes ilustres. En uno de sus sombríos caserones vino a la vida Adriano VI, uno de los grandes papas.

Es, pues, Utrecht una ciudad gloriosa, aunque un tanto olvidada por los cronistas de los últimos tiempos. Las ciudades, como todas las cosas, tienen su destino y Utrecht quizás ha cumplido ya el suyo. Los habitantes de Utrecht no se resignan a que su ciudad pase inadvertida y han descubierto un modo — no muy plausible, por cierto — de llamar la atención.

El corresponsal en La Haya, del diario londinense "The Daily Mail", informa que un hombre fué detenido a fines de marzo en una pequeña población cerca de Utrecht y conducido a una cárcel de dicha ciudad.

Una vez en la cárcel, se olvidaron los funcionarios de su existencia hasta el 14 de abril, fecha en que fué hallado muerto por falta de alimentos.

Es de suponer que la justicia de Utrecht castigará en forma debida a los empleados de la cárcel, cuya conducta no necesita ser comentada.

Personal de fiscalización de la Caja de Jubilaciones Civiles

SE AUTORIZO EL PAGO MENSUAL DE SUS HABERES

Dióse a conocer un decreto del Poder Ejecutivo, por el que se autoriza a la Caja Nacional de Jubilaciones y Pensiones Civiles para pagar mensualmente el importe de los [illegible] ción que interviene en esa [illegible], en cumplimiento de lo que dispone el decreto dictado en acuerdo de ministros el 22 de octubre de 1923.

Se dispone, además, que dicha erogación deberá ser incluída oportunamente en el presupuesto anual de gastos.

En los considerandos de aquel decreto se expresa que la caja no tiene partida especial en su presupuesto, al que pudiera imputarse la erogación que requiere el pago del personal referido.

EN LA RIOJA

Cuando el gobierno de La Rioja, ...pendió hasta el mes de junio la ...ción de renovación legislativa ...debía realizarse en el corriente ...demostró claramente que obe...no a conveniencias de orden ...ico, sino a las del conglomera...ficial formado para usufructuar el gobierno.

...cionada la Unión Cívica Radi... el gobernador Dávila San... por aquello de que Dios los [illegible] ...apoyo, se entregó a la Unión Cívica Radical "ver..." etiqueta ridícula, que re... mejor que nada, su estructura ...l y la psicología de los mero...res eternos de los gobiernos. ...como es necesario montar la máquina y aprovechar el tiempo, el gobernador, se ha puesto en campaña sin pérdida de tiempo.

...primera providencia es desalo... de sus empleos a los que actualmente los desempeñan, para entre...los a los titulados "radicales verdaderos".

De esto da cuenta "La Nación" en los siguientes términos:

"Han sido removidos numerosos empleados. — Apareció un nuevo decreto de cesantías y nombramientos —

"LA RIOJA, 16. — Las remociones, cesantías y nombramientos que viene produciendo el Gobierno de la Provincia constituyen los comentarios políticos de actualidad.

"Los cesantes, tranquilos colaboradores hasta ayer del Gobierno del señor Dávila, se ven hoy desplazados para dar lugar a los elementos de la fracción radical verdadera.

"A los numerosos nombramientos ya efectuados en las diferentes ramas de la Administración se agrega un largo decreto de cesantías y nombramientos dado ayer, en su mayoría de autoridades de campaña.

"Diez comisarios han sido renovados, numerosos jueces de paz y de distrito, receptores de rentas, etc., lo que da la medida de que en breve tiempo estará totalmente cambiado el personal de la Administración bajo los auspicios de la nueva orientación política."

La información no puede atribuirse a apasionamiento político, dado su origen.

Pero quisiéramos saber lo que piensa el pulpo máximo, de la incalificable conducta de ese gobierno y sobre todo, del verdadero responsable de estas miserables maniobras, el ministro del Interior doctor Gallo, cuyas inspiraciones sigue aquél, para mejor servir sus planes desquiciadores y liberticidas.

La madre de los torpes

No es nueva la oposición sistemática de que hace objeto el pulpo máximo al Gobierno bonaerense. La revelación periódica de los escrutinios, cada vez más elocuente, en orden a la sólida base popular de esa situación, tiene a mal traer al órgano mitrista. Sufre, en tales ocasiones, una suerte de chicotazo que lo enerva y lo deprime. Se recoge un tiempo y vuelve a la carga con su censura de ordenanza, sirviéndose del primer pretexto que halla al paso o inventándolo si no lo encuentra.

Tal es el caso de la retahila con que hoy amanece, a propósito de la vialidad en la Provincia. Los caminos desastrosos... El abandono del gobierno... La falta de motivo "electoralista" para emprender la reparación de las carreteras, que quedan, otra vez, pasada la época del sufragio, dejadas a la buena de Dios... Como se ve, un tema de primer orden para mostrar la hilacha. "La Nación" sostiene que es, ahora, en vísperas de las lluvias cuando conviene afrontar la tarea a fondo. Y como no hay interés alguno en sacarle partido, la tarea se aguarda para una oportunidad mejor. El hecho es que el diario "grande" miente. Así, con todas sus letras. Justamente aprovechando "la benignidad del tiempo en estos días del año", el Ministerio de Obras Públicas tiene destacadas, por intermedio de las oficinas competentes, numerosas cuadrillas en distintos puntos, encargadas de finalizar el plan puesto en práctica al iniciarse el verano. No ha influído para nada en el ánimo oficial la falta de la seducción "electoralista", que lo tiene, por lo demás, siempre insensible, toda vez que un Gobierno de tan hondo arraigo puede darse el lujo legítimo de prescindir en absoluto de ese orden de preocupaciones subalternas. Las elecciones las hace el pueblo, sin intervención alguna de los funcionarios del Estado. Ahí están los escrutinios, que tanto irritan a "La Nación", para decir con la materialidad misma de los números, si la intervención oficial es necesaria o supérflua.

Pero la majadería es también madre de los torpes...

Los diplomas de Córdoba deben ser rechazados

Nota de los delegados al Comité

La siguiente comunicación fué dirigida l Comité de la Capital en Córdoba, por delegados del mismo:

CORDOBA, abril 16 — El partido Radical no puede permanecer inactivo ni silencioso ante el estudio que actualmente realiza la Cámara de Diputados de la Nación sobre la elección de los diputados electos que pre[illegible]sentación de esta provincia.

La inmensa mayoría de la prensa del país, notoriamente adversaria al radicalismo, queriendo validar esos diplomas insanablemente nulos por los vicios de que adolecen, presiona y confunde el criterio de las personas escasamente informadas con hojarasca verbal del diario, forzando elogios del régimen que soportamos.

Nosotros observamos muy de cerca la audacia de ciertas afirmaciones referentes a la obra realizada por el gobierno provincial, que no ha conseguido más resultado efectivo en su acción que crear una enorme burocracia, estéril y parasitaria.

También sabemos lo convencional y fraudulento de la elección discutida. La cifra de electores obtenidas impúdicamente a base del vuelco de padrones, cuyo control fué imposible, se ha verificado impunemente. Pero no cumpliríamos nuestros deberes de ciudadanos ni los imperativos de nuestra conciencia partidaria si en la esfera que nos incumbe no contribuimos a evitar el agravio que implica para la gran mayoría del pueblo cordobés y para las mismas instituciones representativas, la aceptación de los diplomas indicados.

Entendiéndolo así; creyendo con plena sinceridad satisfacer con ello el sentir unánime del radicalismo de la Capital, los subscriptos, como miembros del comité, pensaban proponer en su seno, medios concretos que fueran más eficientes para la finalidad perseguida.

Fracasada, muy a pesar nuestro, la última sesión, queremos sin embargo que no se malogre la idea que nos anima y la sometemos por su intermedio a la consideración de la mesa directiva del Comité de la Capital, para que, si lo juzga oportuno, desarrolle una acción rápida y enérgica al respecto, presentando asimismo, el alegato sereno y fundamentado en su faz doctrinaria, legal y moral que los diplomas de referencia plantean ante el Congreso y, por ende, ante la opinión nacional: la verdadera opinión pública, sana y ecuánime.

Los diplomas por Córdoba deben ser rechazados, pero es necesario que toda la República sepa los altos principios que impone tal actitud; que no se trata de complacencias con menguados intereses de politiquería pequeña que el radicalismo repudia y que no necesita para su progreso y vitalidad crecientes.

Saludan al señor presidente con su consideración más distinguida".

Firman este pedido los señores: Pedro E. Vivas, Luis Martín Rodríguez, J. H. Lazcano Colodrero, J. Cardozo Olmos, Angel Salamones, Rufino J. Maldonado, Luis H. Beltrán, Mario Lanza Donatti, Alfredo Dell Aringa, Ricardo R. Esquivel, Francisco R. Iberlucea y José Eladio Pavón.

Servicio telegráfico especial para LA EPOCA de la United Press y de nuestros corresponsales

El conflicto entre el Japón y los Estados Unidos

La cuestión entre Norte América y Japón

PARIS, abril 17 (U. Press) — Escribiendo Saint Brice en "Le Journal" dice que evidentemente la limitación no suprimirá los conflictos del Pacífico.

Pertinax, dice en "L'Echo de Paris" que el incidente no debe quedar sin ser considerado debidamente, por cuanto todo hace reflejar el hecho de que los japoneses se hallan sobrecargados en sus pequeñas islas, mientras que las potencias anglo-sajonas ocupan inmensas extensiones, cosa que entraña algún peligro. Dice que los Estados Unidos no se hallan preparados ni dispuestos a lanzarse en una aventura guerrera, pero que en caso de que ocurran repetidas imprudencias, cualquier acción puede precipitar los acontecimientos.

NUEVA YORK, abril 17 (Especial)—Informan de Tokio que el primer ministro, Sr. Kiyoura, en una declaración hecha a los corresponsales, manifestó su profundo sentimiento porque el "Congreso de Estados Unidos haya creído oportuno tratar al Japón en forma tan violenta".

PARIS, abril 17 (U. Press) — El jefe del gobierno, señor Poincaré, recibió ayer al embajador del Japón, Baron de Ishii. La edición francesa del "Dail Mail" de hoy, halla alguna conexión entre dicha visita y la cuestión japonesa americana de inmigración.

LONDRES, abril 17 (Especial)— Viene siguiéndose con atención la actitud del Senado de Estados Unidos respecto del asunto de la inmigración japonesa. Los diarios dedican considerable espacio a la información cablegráfica que se refiere a la cuestión, pero el único comentario destacado es el que contiene "The Daily News" que teme que se produzcan graves consecuencias.

"El deseo de excluir a los japoneses, — dice — sólo puede interpretarse por el Japón como la expresión de un enemigo, y un acto de injusticia plenamente contrario, no solo al espíritu que se irradia desde Wáshington y del que tanto espera el mundo".

NUEVA YORK, abril 17 (U. Press) [illegible] en su editorial la esperanza de que la diferencia acusada entre el senado y la cámara con relación al proyecto de inmigración, hará que el congreso modifique las estipulaciones de la exclusión japonesa y dice:

"El Japón no se halla interesado en que un centenar o un millar de nipones puedan o no establecerse en los Estados Unidos u otras partes. Lo que le preocupan son los métodos forma y maneras en que lo son, pues desea que sus hijos reciban el mismo tratamiento idéntico respeto que los de las demás naciones".

El informe de los peritos

PARIS, abril 17 (U. Press) — "Le Matin" dice que Alemania debe tener bien entendido que ciertas leyes importantes deben ser aprovechadas y puestas en ejecución antes de que se tenga el convencimiento de la sinceridad de la aceptación que ha hecho al informe de los peritos.

"La naturaleza de la contestación dada por los alemanes, aún cuando deba ser considerada como buen augurio, es sólo una adhesión muy vaga en principio, que debe seguirse con algo mayor.

"Excelsior" hace notar que la contestación permite suponer que Alemania sustenta la tesis de que goza para el futuro de toda la libertad posible y agrega: "Marx y Stresemann han preferido decir "sí" sin comprometerse en ninguna forma.

"Le Petit Journal" dice que Alemania se ha sentido impresionada ante la solidaridad de los aliados y cree que Francia ya ha ganado terreno, agregando que los mismos aliados deben resolver por ahora los cuatro grandes problemas: las deudas interaliadas, el "status" del Ruhr, la cuestión de las sanciones y la transferencia de los pagos.

PARIS, abril 17 U. Press) — Reuniéronse los miembros de la comisión de Reparaciones para discutir sobre la contestación alemana.

PARIS, abril 17 (U. Press) — La brevedad de la nota de Alemania, relacionada con el informe de los peritos, ha sido comentada por la prensa cuyos órganos presumen unánimamente cuáles serán las condiciones a ocurrir más tarde y dicen que los alemanes han repetido la frase de la Comisión de Reparaciones, de que el informe es aceptado como una base de solución.

El nuevo alcalde de Calcuta

LONDRES, abril 17, (Especial)— Anuncian de Calcuta que el leader "swarajista" C. R. Das fué electo alcalde, derotando a su contrario europeo, Mr. Willinson.

Después de la elección del señor Das desmintió los rumores circulantes de que su partido pensara practicar una política antieuropea u obstruccionista en los asuntos [illegible]

Actitud de Melquiades Alvarez

MADRID, abril 17, (U. Press)— Melquíades Alvarez proyecta la realización de un acto público para el próximo mes de mayo, de acuerdo con sus correligionarios, pues se considera obligado a romper el mutismo del partido reformista ante el nacimiento del partido de la unión monárquica.

Créese que la imitarán otros pro hombres liberales.

El vuelo alrededor del mundo

ATENAS, abril 17 U. Press) — El aviador británico, mayor McLaren, salió rumbo al Cairo hoy a las 9 de la mañana.

Nuevo gabinete australiano

LONDRES, abril 17, (Especial)— Comunican de Adelaide que con motivo de la renuncia del Gabinete Barwell, ocurrida el 12 de este mes, ha sido formado un nuevo gobierno en Australia del Sur, por el jefe del partido Laborista, Mr. Gunn, quien ocupará el cargo de primer ministro.

El viaje de Mussolini a Sicilia

ROMA, abril 17, (Especial)— Se anuncia que el señor Mussolini, en razón de compromisos urgentes que tiene contraídos, no podrá visitar Sicilia antes del 5 del mes entrante, y deferirá su visita a Calabria y otras regiones del Sur de Italia hasta septiembre.

En las celebraciones del VII centenario de la Universidad de Nápoles estará representado por el ministro de Instrucción Pública.

Llegó a Viena el boxeador Carpentier

VIENA, abril 17, (U. Press) — Llegó a ésta para su encuentro con Townley, fijado para el día 27, el boxeador Carpentier, quien fué recibido con entusiasmo y aclamado como un rey. Millares de personas se aglomeraron en las calles tributándole una ovación. Al acercarse el tren en que viajaban varios aeroplanos efectuaron vuelos a baja altura.

Todo parecía querer demostrar que las antiguas animosidades de la guerra se habían olvidado.

Una explosión en Charlottenburg

BERLIN, abril 17, (U. Press) — En una explosión de alcohol habida en la fábrica de productos químicos situada en Charlottenburg, suburbio de esta ciudad, hubo un muerto y varios heridos.

Las llamas causaron enormes des[illegible]

El general Bruce, enfermo

LONDRES, abril 17, (U. Press)— Anúnciase desde Bengala que el general Bruce, dirigente de la expedición que trata de ascender al Monte Everest, regresará a la India a causa de la enfermedad que le aqueja.

El tratado de Lausana

LONDRES, abril 17, (U. Press)— Se anunció que el Tratado de Lausana había sido ratificado y que entrará en efectividad una vez que una tercera potencia, siga el ejemplo de Italia y la Gran Bretaña, ratificándolo.

La firma del tratado de Versalles

PARIS, abril 17, U. Press)— El primer ministro, señor Poincaré, rehusó presidir el banquete a efectuarse en Versalles el día 27 del actual, razón por la cual se suspendió el acto. Sólo se festejará con reuniones patrióticas el aniversario de la llegada de los delegados alemanes para la firma del tratado de paz.

El capital social de las compañías argentinas en Francia

PARIS, abril 17 (United Press). —El presidente, señor Millerand, ha firmado hoy el decreto referente al capital social de las compañías argentinas.

La República griega

PARIS, abril 17, (U. Press)— El encargado de negocios de Grecia, señor Melas, notificó al Ministerio de Relaciones Exteriores la proclamación de la República griega. El gobierno francés reconoció "de jure" al nuevo gobierno.

Asesinato de dos turistas norteamericanos

ATENAS, abril 17, (U. Press)— El Ministerio de la Guerra recibió un despacho sin confirmación, procedente de Tirana, según el cual una banda de bandidos mató a otros dos turistas norteamericanos en las cercanías de aquella ciudad.

El gobierno albanés se halla inquieto, temiendo [illegible]

Vista del vapor inglés "Alanza", al salir de la Dársena Norte

Zarparon esta mañana el "Principessa Mafalda" y el "Arlanza"

Esta mañana, a las 10 horas, zarpó de la Dársena Norte el paquete inglés "Arlanza", con destino a Southampton y escalas, de acuerdo con el nuevo itinerario establecido por la Mala Real Inglesa.

Este vapor lleva a su bordo numerosos pasajeros, carga general y correspondencia.

Pasaje del "Arlanza".—

Damos a continuación la lista de los viajeros que partieron hoy en el "Arlanza":

M. Pando, Mercedes Unzué de Quintana, Cap. Charles L. Whitte, W. Y. Young y señora Mercedes Quintana Unzué de Santamarina, Mr. Pando y familia, C. E. Schell y señora, Martín Tornquist y señora condesa de Bearn, doctor von Ballen y señora, L. van Peborgh y señora Laura van Peborgh, Vullegos y familia, Frank Foster y señora, R. K. Drysdale y señora, Amadeo A. Borga, señor Arms, W. C. Butler, F. Bergh, Arditi, J. H. Landin, Julian Duggar, C. P. Renstock y familia, Edward P. Daly, P. W. Jhonston, J. P. O. Johnston, Blacés y señora Lamamberg, Raúl Castilla y familia, W. C. Funsling, E. B. Moncrelle, E. B. Wigham, R. F. Burnett y señora, Arthur Senny, Julio Méndez, Ricardo Uranga, Manuel Rodríguez Pereyra, Iglesias y familia, Villegoas, L. de Rocha Silva y señora Hilda Silva, Asunción Ricardi, Fred G. Waring, Edith M. Patterson, H. St. John Munro, Duncan W. Grant, Frank Foss, Charles Waterman, Pakennan Erskine, E. H. A. Stehil, Rodolfo Mones Gazón, Lunnon y señora, F. Fonseca, Manuel de la Torre, T. Rustrom, D. Johnson, Tomás Jobson, Mary Foster, E. L. van Peborgh, F. O. van Peborgh, Magdalena R. Tornquist, Fernando Tornquis, Susana Tornquist, Ennen Fontain, José Carvaine, J. M. Reis, James Porteous y señora, A. Marrs, Martínez Kathleen M. Frend, A. Peard, Nora Sewell, Eric Oyler, A. M. Daura, Antonio do Simes, María Luisa Rusel, A. Peard, D. Drysdale, Derek Drysdale, G. V. W. B. Enteman, Esteban Zozzo, Hon. S. K. G. Williamson, W. E. Warden, Manuel da Silva Palma, María D. de Palma, G. D. Noble y señora, R. M. Powell, F. E. G. Monk, Julio González y señora, C. J. Carrol, A. Lettellier, Ernesto van Peborgh, J. C. Wigg y familia, Miguel Pando y familia, Euwin Plews, A. E. Plews, Agustín Lardizábal, H. Estévez, Avelino Carmen, Renzo Sfarda y Wite, Estelle M. Johnston, G. M. Miller, William Docer, J. Rodríguez y familia, C. Sartorio, John N. Hardy, J. Grosman, F. Sánchez, M. Matalon, K. Murray, Juen C. Paz, José Lorenzo, María Sartorio, G. Berdeal, G. Areher, L. Ruason, John Memilan, M. Lorenzo, M. Ross, Graham Foggie, W. H. Howard, L. Malach, B. Segade y familia.

Delegados a la Conferencia de Inmigración de Roma.—

A las 11 horas, zarpó también el vapor italiano "Principessa Mafalda" que comanda el capitán Francisco Tarabatto.

Entre los numerosos pasajeros que viajan a su bordo, figuran los delegados de los gobiernos paraguayo y chileno a la Conferencia de Inmigración a celebrarse en Roma, ingeniero Baltazar Ballario y señor José Urreta Echazarreta, respectivamente.

Interrogado por nosotros, el ingeniero Ballario nos manifestó que lleva instrucciones de su gobierno de encarar los asuntos de la Conferencia en el sentido de fomentar y hacer más viable la inmigración a su país, especialmente en lo que toca a las corrientes inmigratorias italianas.

La razón de esta preferencia, según nos manifestó, radica en el hecho de que los italianos son los extranjeros que más se adaptan a los condiciones del suelo paraguayo y a las costumbres de sus habitantes.

Otro motivo importante consiste en que el Paraguay viene intensificando los trabajos de explotación de la tierra, especialmente en algunas zonas fértiles y prósperas, y el inmigrante italiano goza fama mundial de ser el más indicado para las rudas y fatigosas tareas agrícolas.

En cuanto a los asuntos particulares que puedan tratarse en la Conferencia, no tiene instrucciones precisas, sino de considerarlos desde el punto de vista más favorable para los intereses de su país.

El delegado chileno nos hizo declaraciones análogas, pues el anhelo de Chile, como el de la mayoría de las naciones americanas, consiste en la inmigración a su suelo, para aumentar la población y las actividades industriales en general, particularmetne las que se relacionan con sus fuentes de riqueza agrícola y ganadera.

Como se sabe, el punto de mira de nuestros delegados, que se encuentra ya en Roma, es el mismo, existiendo también preferencia por los inmigrantes italianos.

Pasajeros del "Principessa Mafalda".

Copiamos en seguida la lista completa de los pasajeros del "Principessa Mafalda":

Doctor Tomás Le Breton, José Urrueta Echazarreta, delegado a la Conferencia de Inmigración a Roma, y señora de Urreta e hija; ingeniero Baltasar Ballario, delegado del Paraguay a la Conferencia de Roma; capitán Pedro Mainero, doctor José Pardo Santayana, Clotilde Santayana, Enriqueta B. de Santayana, Enriqueta Santayana, Almicare Micheli, Laura G. de Micheli, Jole Micheli, Florimond Florin, Enrique Puig, María Clara C. de Puog, Wilfrid Baron, doctor Francisco Pons, C. Rabboy, Francisco Santojani, Alberto de Yerba, Carlos Roselli, Rodolfo Bottini, Jaov Wallig, Gastón Berton, Nicanor Murralde, Roberto Robredo, María Roland Ricci de Galliarci, Victorio Galliarci, ingeniero Cav. Arístde Follis, Loreto Petrocelli, José Cassini, Guido Malusardi, Antonieta G. de Malusardi, Antonio J. Galfetti, Juan Bianchi, Ermenegildo Faggi, Ermenegildo F. Faggi, Elene Uriosel de Galletti, María Elena Falfetti, Gildo Griggio, Víctor Valsecchi, Josefina Moreno de Faggi, María Celia Faggi, Elisa Cavallini, Luisa Ferrari de Tombeaur, Juan Goich, S. E. Belisario Montero (ex ministro plenipotenciario en Roma), Belisario Montero (hijo), María Santos de Larravide, Luis C. Colombo, Silvestri Zoppi, Jerónima D. de Zoppi, Ester Zoppi, Pilade Stampanoni, Armando Granara, Nicola Cafaro, Antonio Floiban, Arturo Loewensberg, Giuseppe B. Cordano, Angela Pozzoli de Cordano, Irma Cordano, Antonia Cordano, Rafael Cordano, Martín Rodríguez Galisteo, Max Schmolke, Pedro Medel Tirado, Alfredo Marco, León Decio Appollinari Germaine L. de Leo, Pauline Maurice Baldomero Arch Cabana, Francisca Maglioli de Arch Cabana, Vicente Quesada Pacheco, Lucila Quesada Pacheco, María L. A. M. de Pacheco, Lucila Quesada Pacheco, Eleonora Quesada Pacheco, Laura Quesada Pacheco, Rafael Cordano, Antonia G. Cordano, Carlos Crespi, Angelo Galli, Luis Louventhal, Eduardo Tombeaur y señora, cónsul de Bélgica en Asunción del Paraguay., Valeria Gerstner, Rita Cerati, Enriqueta F. de Robotti, Dante de Campodónico, Clara Campodónico, María E. Campodónico, Francisco Mro, Florencia N. de Moro, Victoria Campodónico, Rosa Campodónico, Carmen Campodónico, Raúl Campodónico, Carmen Campodónico, Bautista Benuzzi, Helvecio V. Martignoni, Alfredo Aschmann, Luis Martignoni, Esperanza Martignoni, José M. Cruces, Clara Wechser, Manuel Wechser, Sara Haidée Wechser, Antonio Magra, Alfredo Mas Canivel, Enriqueta P. de Rebotti, Dante Rebotti, Giovanne Menone, Magdalena Erbetta, María Ernetta, Antonio Robighiero, Francisco Martínez Pastur, Ramón García, Giuseppe Scoppa, Esteban Resicco, Stefano Piazza, Andrés Rosso, Julio Lobetti, Juan Lobetti, Luigi J. Capizano.

El "Principessa Mafalda" y público que fué a despedirlo, momentos antes de levantar la planchada. Arriba el ingeniero Baltasar Ballarino, delegado del gobierno paraguayo a la Conferencia de Inmigración en Roma, que partió en el "Principessa Mafalda".

LOS CULTOS DE SEMANA SANTA

RITOS DEL DIA — ORADORES SAGRADOS

Con una enorme concurrencia de fieles que se renovaba continuamente, prosiguió hoy el oficio de los cultos de Semana Santa.

ORADORES SAGRADOS

Han sido designados para ocupar la cátedra sagrada, hoy, a fin de pronunciar el sermón de institución, los siguientes oradores:

En la Catedral, a las 20.30, el presbítero Antonio Iribarne.

Las niñas de una escuela religiosa saliendo de la iglesia de la Merced luego de haber oído misa

—Nueva Pompeya, a las 17.30, el presbítero Andrés de Mendigorría.

—Balvanera, a las 18.30, el presbítero Bernardo Etchegarimberry.

—Basílica del Socorro, a las 20 y 30, Antonio Luis Iribarne.

—Basílica de La Merced, a las 21, Fidel Schelibón.

—Capilla del Asilo del Campo, de las Damas de Caridad, a las 15.30, Pedro I. Buelens.

—San Ignacio, a las 18, Bernardo Etchegarimberry.

—Basílica San Francisco, a las 21, fray Pablo Barraza.

—Nuestra Señora del Carmen, a las 21, José L. Duarte Rodríguez.

—San Agustín, a las 19.30, Martín Rodríguez.

—San Antonio de Padua, a las 19 y 30, Gustavo Franceschi.

—Parroquia del Niño Jesús, a las 20, Juan di Falco.

—Nuestra Señora de la Piedad, a las 16.30, Eduardo J. Maldonado.

—San Vicente de Paúl, a las 19, Juan B. Hontaá.

—Capilla de los Benedictinos, a las 17.30, Manuel Mahore.

—San Pedro G. Telmo, a las 20 y 30, el cura de la misma parroquia.

—Basílica de la Santísima Trinidad, a las 20 y 30, Secundario de la Presentación.

—El Carmelo, a las 19.30, fray Julián de la Sagrada Familia.

—Basílica del Santísimo Sacramento, a las 18, Agustín Brunet.

—Basílica del Santísimo Rosario, a las 19.30, fray Tomás Luque.

—San Francisco de Javier, a las 20, Antonio L. Iribarne.

—Nuestra Señora del Pilar, a las 18.30, Ernesto Meyer.

—El Salvador, a las 17.30, Laureano Saldaña.

—Santísima Virgen, a las 18.30, Fermín de Malchor.

Grupo de fieles saliendo de la iglesia de San Francisco

LOS CULTOS EN LOS TEMPLOS

Publicamos a continuación los cultos que se oficiarán en los templos durante los días viernes y sábado:

EN LA CATEDRAL

Viernes Santo— A las 8.30, horas canónicas; a las 9, canto de la Pasión, adoración y vísperas; a las 13, ejercicio de las Siete Palabras con cánticos y alocución sobre cada palabra, por el R. P. Juan Alijalde, de las Escuelas Pías. El ejercicio terminará con la adoración y beso del "Lignus crucis"; a las 16, oficio de tinieblas cantado; a las 20.30, sermón de soledad por el presbítero doctor Ernesto Valiazza.

NUESTRA S. DE LA BALVANERA

A las 8.30: Oficios del día; adoración dela Santa Cruz; procesión del Monumento; Misa. A las 13.30: Ejercicio delas Siete Palabras, con cánticos. A las 14: Sermón de Agonía, por el R. P. Fr. Tomás Luque, de la Orden de Predicadores. A las 16: Vía Crucis solemne, con cantos. A las 17.30: Canto de los Maitines. Visita a María Sma. de los Dolores y sermón de Soledad, por el señor Pbro. D. Francisco Reverter, cura rector de San Cristóbal.

Sábado— A las 8.30: Oficios del día; Bendición del fuego y del cirio pascual; Procesión; Profectas; Bendición de la pila bautismal; Letanías de los santos y misa solemne de gloria. A las 19: Salve, rosario y letanía cantadas. Durante todo el día se oirán confesiones.

INMACULADA CONCEPCION (Belgrano)

Mañana a las 9, misa de presantificados, Pasión cantada, procesión al monumento y adoración de la cruz; a las 13, lectura de las siete palabras, alternada por cánticos piadosos y sermón de Agonía por el presbítero Alberto Guerrero; a las 16, vía crucis y canto de Stabat Mater; a las 20.15, maitines y laudes solemnes y sermón de Soledad por el Pbro. Francisco de Pamphills.

Sábado Santo— A las 9, bendición del fuego, canto de las profecías, bendición del cirio pascual y de la pila bautismal. Solemne misa de Gloria. A las 17, rosario y letanías cantadas. De 15 a 20 se oirán confesiones. Los hombres podrán confesarse por la noche hasta las 22, siendo en este caso la entrada por el despacho parroquial.

SAN IGNACIO

Viernes: A las 10, divinos oficios, canto de la Pasión; a las 14, lectura de las siete palabras alternada con cánticos sagrados; a las 14.45, sermón de Agonía, por el Pbro. Julio Molas Terán; a las 16, vía crucis, bendición con la reliquia de la cruz; a las 17, oficio de tiniebla; a las 21, sermón de Soledad por el Pbro. Carlos Martínez.

Sábado: A las 8.30, bendición del fuego y cirio pascual, canto de las profecías y consagración de la fuente bautismal, letanías de todos los santos y solemne misa de gloria.

BASILICA DEL ROSARIO

Viernes: A las 8.30 darán principio los oficios; a las 13, lectura de las siete palabras; a las 14, sermón de Agonía, a cargo de fray Raimundo Gabelich; a las 16, rezo de los dolores de la Virgen; a las 19, rosario, procesión del Señor en el sepulcro y la Dolorosa, recorriendo varias calles adyacentes a la basílica, y sermón de soledad, a cargo de fray Sadoc Batista.

Sábado: A las 10, misa de Gloria.

N. S. DE LA PIEDAD

Viernes: A las 9, oficios y adoración de la cruz; a las 13, lectura de las siete palabras; a las 14, sermón de Agonía por el Pbro. Antonio L. Iribarne, canto de Stabat Mater y adoración de las cinco llagas; a las 18, maitines; a las 18.30, sermón de Soledad por el Pbro. Bernardo Etchegoimberry.

SAN AGUSTIN

Viernes: A las 8, oficios divinos y procesión desde el altar del monumento hasta el en que se celebrará la misa Praesanctificatorum; a las 13.30, ejercicio de las siete palabras y sermón de agonía por el Pbro. Alberto de los Bules; a las 19.30 maitines cantados, corona dolorosa a la Virgen y sermón de Soledad por el Pbro. Ricardo Llamas.

Sábado: A las 8.30, oficios divinos bendición de la pila bautismal, misa de Gloria y comunión.

SAN MIGUEL

Viernes Santo— 18 de abril: A las 9, oficios divinos, a las 14, lectura de las Siete palabras, y sermón por un religioso del Inmaculado Corazón de María, a las 17.30, maitines y laudes cantados, a las 18 sermón de soledad, por Mons. Dr. Dionisio R. Napal.

El coro bajo la dirección del maestro Carrera Villar, cantará el Miserere y el Stabat Mater, a voces solas.

Sábado Santo— día 19 de abril: A las 8.30, oficios divinos y misa solemne de Gloria.

SANTA LUCIA

Viernes Santo. — A las 8, oficios del día, canto de la Pasión, adoración de la cruz y misa de presantificados; a las 14.15, vía crucis y sermón de Agonía por el Pbro. Manuel J. Samperio; a las 17.15, vía crucis y adoración de las cinco llagas; a las 20.15, corona de los dolores de la Virgen y sermón de Soledad por el canónigo monseñor Gustavo J. Franceschi.

Sábado de Gloria. — A las 7.30 vía crucis y adoración de las cinco llagas; a las 8, oficios solemnes del día, bendición del fuego y cirio pascual, canto de las profecías, consagración de la pila bautismal y procesión.

SAN ANTONIO DE PADUA

Viernes. — A las 8.30, misa de presantificados, solemne canto al Passio y adoración de [illegible] a las 13.30, lectura de las siete palabras; a las 14, sermón de agonía por el [illegible] a las 19.30 [illegible] ledad por fray José Urquiza.

Sábado. — A las 8, bendición del fuego, canto del Exultet y de las Profecías, bendición de la pila bautismal y solemne misa de gloria. Se oirán confesiones hasta las 19.

ESPIRITU SANTO

Viernes Santo. — A las 8.30, oficios divinos con pasión cantada y Adoración del Lignum Crucis.

A las 14 horas rezo de las Siete Palabras, Sermón de Agonía, por el señor cura rector P. Antonio Ernst; terminando el sermón se organizará la procesión con las imágenes del Señor en el Sepulcro y de la Virgen de Dolores, llevando los caballeros al primero y las señoras a la Virgen Dolorosa. Al regreso de la procesión se el ejercicio del Vía Crucis. A las 20 horas se cantarán maitines y después seguirá el sermón de Soledad a cargo del reverendo padre Santiago Jansen, terminándose los cultos con rezos a la Virgen de Dolores y canto de Stabat Mater.

LA MANIFESTACION DE FE

En momentos de cerrar la presente edición, se concentran en la Plaza del Congreso las diversas agrupaciones obreras que formarán en la manifestación de fe, que como lo anunciamos en su oportunidad, organizaron los círculos de obreros católicos.

La columna partirá del punto indicado, siguiendo por la Avenida de Mayo, y visitará los templos de San Francisco, La Merced y la Catedral. Frente a esta última iglesia, monseñor Dionisio R. Napal dirigirá la palabra a los creyentes, pronunciando un discurso alusivo a las circunstancias. La manifestación a juzgar por el crecido número de público reunido en el Congreso, promete alcanzar grandes proporciones.

La administración comunal de General Paz

Se ha publicado en folleto la Memoria de la Municipalidad de General Paz, correspondiente al año 1923 y que permite formar juicio — muy favorable, por cierto — sobre la gestión administrativa realizada por el intendente, señor Martín Sansinena.

La comuna de General Paz ha visto cerrarse el ejercicio último no sólo sin déficit, sino con un superávit de 18.880.22. La circunstancia merece ser señalada, tanto más que los servicios municipales fueron atendidos debidamente. Con el mismo cálculo de recursos, se recaudaron pesos 12.671.67 más que en 1922.

El señor Sansinena se había acreditado en esta clase de funciones durante su actuación de comisionado de la intervención en 1917. También entonces el señor Sansinena logró economías importantes.

De los caminos, dice el señor Sansinena:

"La solución del difícil problema de la vialidad ha sido la principal y constante preocupación del suscripto y a ella he dedicado todos mis esfuerzos y entusiasmos con el concepto acabado de que la construcción de caminos es la obra más necesaria y beneficiosa que pueden realizar las administraciones comunales y la que afianzará en definitiva la riqueza de nuestra población rural. Y fué por ello que desde el primer día, comprendiendo que los recursos comunales no bastaban a la realización de la obra, requerí la ayuda del Gobierno de la Provincia, consiguiendo el establecimiento de tres cuadrillas camineras que con su trabajo constante han contribuído a mejorar sensiblemente el estado de los caminos.

"Además, las cuadrillas municipales han procedido a los arreglos y excavaciones de zanjas que se detallan en la planilla adjunta. Desgraciadamente, la inclemencia del tiempo con sus continuas lluvias ha malogrado, en muchas ocasiones, la obra realizada. No obstante, contando siempre con la misma, o mayor colaboración del gobierno central, a quien sé animado de los mejores deseos en pro de la vialidad, espero solucionar definitivamente en el año próximo este difícil problema, dotando a nuestro partido de todos los caminos que fueran necesarios. Sin embargo, debo hacer notar que para realizar una obra intensa y efectiva sería necesario que el vecindario todo, compenetrado de las ventajas de la misma prestara su concurso espontáneo y decidido. Pero el suscripto no se hace ilusiones al respecto, pues ha podido comprobar que la mayoría de nuestra población es desidiosa en tal sentido, y algunos hasta contrarios a toda obra que, beneficiando a un gran número de vecinos pudiera molestarlos a ellos transitoriamente. Así hemos visto a algunos propietarios que, obligados por la ley de Caminos y Cercos a franquear el paso por sus campos y contribuir con la parte correspondiente al arreglo de los caminos que pasan por sus propiedades cuando ellos se hallaren en mal estado, han puesto toda clase de reparos para cumplir con sus obligaciones, sin preocuparles lo más mínimo los perjuicios que con su actitud ocasionaban a los vecinos necesitados de transitar por aquéllos.

"Escapan a esta regla cierto número de vecinos que constituyen una excepción [illegible] entre los cuales [illegible] especialmente a don Pablo Sempini, que con todo desprendimiento y sin serle solicitado, donó cerca de 1.500 plantas de álamos para el arreglo del camino al cementerio; don Carlos A. Ebbecke, que además de haber realizado diversas obras por su cuenta, ha contribuído en efectivo con la ayuda que en cada caso le ha solicitado esta Intendencia; los señores Borini Hermanos, con donaciones en efectivo y trabajos de zanjeo por su cuenta, y don José Patiño, Eleuterio Barbot, Félix Pelizza (hijo), Gil Vicicontе, Adela L. de Bianchi, Antonio Posse, Francisco Bordegaray y Vda. de Múlgura, proveyendo ramas para terraplenamientos y permitiendo la extracción de tierra de adentro de sus propiedades. Para todos ellos vaya el agradecimiento merecido y sirva de estímulo su ejemplo para los que aún no se han dado cuenta que del esfuerzo conjunto de la población se obtendrán mayores resultados que de la obra que aisladamente pueden realizar las administraciones comunales."

Por lo que se refiere a deuda atrasada ese funcionario expresa lo siguiente:

"La atención de este rubro ha insumido la suma de pesos 10.627.72, impidiendo con ello la realización de muchas obras públicas indispensables a nuestra población y que a no mediar la enorme deuda existente hubiera llevado a la práctica en el año fenecido. Desgraciadamente, esta circunstancia no ha permitido satisfacer mis deseos, pues, como dije antes, los acreedores de esta Intendencia me han apremiado en todo momento, llegando hasta la iniciación de juicios ejecutivos.

"A fin de hacer desaparecer de una vez por todas esta levenda en nuestro presupuesto, sin razón de existencia en él desde hace muchos años, y deseando dejar a mi sucesor las finanzas libres de gravámenes que dificulten su obra, solicité de V. H. se ampliara para este año la cantidad destinada a la atención del rubro, de 10 a 15 mil pesos, pero tampoco V. H., en este caso, tomó en cuenta mi pedido.

"Actualmente se ventila en la Cámara de Apelaciones de la ciudad de La Plata, la demanda instaurada contra esta Municipalidad por el señor Arturo J. Tonetti, por cobro de la suma de $ 12.980.18 que agura adeudársele en concepto de obras de empedrado, construídas en el año 1910, cuenta cuya legitimidad me he negado a reconocer por considerar que es un despojo que se pretende hacer a esta comuna, pues es inconcebible que tan fuerte acreedor no haya defendido mejor sus intereses, viniendo a ejercitar sus derechos recién a los trece años de contraída la deuda, como también que no se registra la deuda en los libros de Cuentas Corrientes de esta Intendencia, sino en el año 1922.

"No obstante, la decisión judicial pudiera resultar desfavorable a los intereses de la comuna y en tal caso, el vecindario tendría una razón más de reconocimiento para los causantes de la obra."

Comunicaciones telegráficas

Comunican de la Oficina Metereológica que las líneas telegráficas funcionan con reguaridad en todas las líneas de la República.

Consejo Nacional de Educación

Nombramientos, traslados y permutas

En la reunión que últimamente realizara el Consejo Nacional de Educación se adoptaron, entre otras, las siguientes resoluciones:

Nombramientos — Se designó director infantil de la escuela creada recientemente por el Consejo de Educación 15 al vicedirector infantil, y subpreceptor de escuelas número 7 y nocturna A al profesor Pascual Lima.

Se nombró directora infantil para la escuela recientemente creada en el C. E. 15, a la vicedirectora Elemental de la escuela número 8 del mismo C. escolar, señorita Adelina Mosca.

—Se nombró directora infantil para la escuela de reciente creación en el C. E. 17.o (radio Lope de Vega y Sauto Tomé), con carácter honorario y sueldo actual, a la vicedirectora elemental de la escuela número 3 del mismo C. Escolar, señorita Elvira Espinosa.

—Se nombró directora infantil para la escuela recientemente creada en jurisdicción del C. E. 17.o (radio Daigorria y Pedro Villardebo), a la vicedrectora nfantil de la escuela número 4 del mismo C. E. señorita Luisa Vidal.

—Se nombró directora infantil para la escuela recientemente creada en jurisdicción del C. E. 17 (radio avenida San Martín y Esperanza), a la vicedirectora infantil de la escuela número 14 del mismo C. escolar, profesora normal en lenguas vivas (especialidad en francés) y profesor normal de E. física, señora Isabel Altude de Blanco.

—Se nombró para proveer la dirección de la escuela número 24 de Comodoro Rivadavia (Chubut), vacante por cesantía del titular, señor Isidro Quiroga, al señor Emiliano Moyano, actual director de la escuela número 4 de Santa Cruz.

Prórroga de licencia — Se acordó, con goce de sueldo, la prórroga de licencia que solicita por término de seis meses el secretario de la inspección general de provincias, señor Junio M. Cornell, a contar del 16 de marzo ppdo.

Liquidación de haberes—Se ordenó se liquide a favor de D.a Dorila Iturriaga de Isaurralde, los haberes que hubieren correspondido hasta el 30 de marzo último a su extinto esposo Don Domingo Isaurralde como preceptor de la escuela anexa al arsenal Buenos Aires, a quien correspondía acordar licencia con goce de sueldo por ese término.

Permutas—La permuta que, en sus respectivos puestos, solicitan las maestras de las escuelas número 7 y 116 de Buenos Aires, señoritas Luisa B. Gómez y Luisa Lavorgne.

—Acordar la permuta que, en sus respectivos puestos, solicitan las maestras auxiliares de las escuelas número 94 de Catamarca y 13 de Córdoba, señorita Balbina S. Avalos y Elena Nieva.

—Se denegó la permuta que en sus respectivos puestos solicitan las directoras de las escuelas número 103 y 132 de Salta, señoras Eugenia G. del J. de Gaudencio y Tránsito S. de Gervais.

—Se denegó la permuta que en sus respectivos puestos solicitan las maestras ayudantes de las escuelas número 120 y 106 de Tucumán, señoritas Ercilia G. Tapia y Margarita Alderete.

Autorizaciones — Se autorizó a la inspección general de territorios para que proponga en terna para la dirección de una de las escuelas de los territorios del Norte de la República al actual director de la escuela nacional número 87, de Santa Fe, señor Vital R. Andino, con título supletorio, y con una antigüedad de más de 16 años en el servicio.

—Se autorizó a la inspección general de territorios para que tenga en cuenta en la provisión de las vacantes de director de escuelas de su jurisdicción, al actual maestro de segunda categoría de la escuela número 10 del C. E. 8.o señor Dionisio P. Pucheta, quien posee título de maestro normal, ha prestado más de seis años de servicios en escuelas nacionales.

Aprobación de medidas — Se aprobó la medida adoptada por el C. E. 8.o al ubicar en la dirección de la escuela número 16 del mismo vacante por ascenso del titular, señor Pascual Rozada, al director de la número 19 (que no ha funcionado por falta de local), actualmente a cargo de la vicedirección de la número 9 del mismo C. E., señor Juan F. Bouvier.

—Se acordó los beneficios del volante número 31, por el término de un año, a la maestra de primera categoría de la escuela número 17 del C. E. 2.o señorita Eulalia Errotaberea, debiendo la inspección técnica indicar nueva ubicación, pues no conviene dotar de dos maestras auxiliares a una escuela con solo 10 secciones de grado en cada turno.

La ley de jubilaciones 11.289

Las cajas de previsión social

A las oficinas de las cajas de Previsión Social de la ley 11.289, concurrieron el día 15, en demanda de aclaraciones, gran cantidad de industriales y comerciantes. El descuento que se hizo el día de pago de la quincena, sólo originó algunas protestas aisladas, muchas de las cuales desaparecieron, porque algunas personas que se encontraban accidentalmente en las oficinas de las cajas instruyeron a los obreros en los ventajosos resultados que ha dado ya la ley en las cajas de ferroviarios, telegrafistas, tranviarios, etc.

Las oficinas de las cajas atienden todos los pedidos de datos relacionados con las mismas que se hagan por correo desde el interior. En los casos de interesados radicados en esta capital, resulta más conveniente, con objeto de evitar demoras, que se presenten en el local de la calle Lavalle, 941, donde el personal aclarará las dudas que se tengan.

Reunión del Tribunal de Interpretación—

Ayer se reunión por vez primera el Tribunal de Interpretación de las cajas. Presidió el presidente titular, asistiendo el presidente del Departamento Nacional del Trabajo doctor García, y el jefe de la Inspección General de Industrias, doctor Laurencena.

Se consideró y dió solución a numerosos casos de interpretación solicitados, entre los cuales se encuentran las industrias agrícolas y ganaderas, que fueron excluídas de la ley 11.289.

Se aclararon también los casos en que se encuentran numerosos empleados.

Inscripciones nuevas—

Entre las empresas, sociedades anónimas, comerciantes, diarios y periódicos que solicitaron su inscripción, figuran las siguientes:

The Standard, Manuel Sastre, Antonio Touriño, Copello y Porta, Cervecería Buenos Aires, S. A., Chapear y Cía., Depaoli y Alonso, Segrestan Hermanos y Guastavino, Vicente Pérez, Anglo Argentino Coal Ltda., U. Bertolotti, Martínez y Rojo, A. Simsilevich, Gustavo Heofmann, H. K. Meulford Company, Silvio Morino y Compañía, Vicente Di Napoli Vita, Liandat Hnos., Domingo Palmero y Compañía, Antonio D'Amico, Koerting Hnos., Limitada, Maten Kobrinsky, Alfredo Fürst y Cía., Belou y Tripaglia, Sastrería Militar de la Dirección General de Adm., Ghiglione y Corna, Compañía Argentina de Seguros Victoria, Luis Botto, Savoy Hotel, Otto Franke y Cía., Ambrosi y Bugnago, Juan Podestá, Juan Barreiro, Remigio Reggiani, Oliver Cromwell, Enrique Weygand y Cía., Kodak Argentina Ltda., Brignardello Hermanos, Galimberti Hnos., Leonardo Vergonjeanne, Pagés Hnos., Compañía Platense de Electricidad Siemens Schuckert Ltda., Antonio Yanarelli, Guerraieri y Porzio, Zugasti, Pons y Cía., La Cooperativa Nacional de Consumos, Del Campo, Pérez y Cía., Compañía General de Obras Públicas, Compañía Fosforera Argentina, Paúl Hnos. Ltda., Alfredo Arias Co., Compañía Argentina de Productos Dictéticos (S. A.), Vidal y Vila, Motores Marelli (S. A.), Demarchi y Ferreira, Luis T. Minuto, Luis Repetto, Destilería de Petróleo "El Cóndor", Bellegarde y Galli, Demoerloose y Tachierard, Editora Nacional (S. A.), Saturnino J. Unzue, Tintorería Los Mil Colores, Osaka, Shosen Kaisha, León y Nahm, Carlos Riva, Enrique Mastrangelo, Compañía Sudamericana S. K. F.

En el ambiente obrero—

En el ambiente obrero hay gran agitación, estando la mayoría dispuesta a no aceptar los descuentos de los sueldos que indica la ley de jubilaciones.

Muchas son las reuniones que a diario se realizan.

Los obreros sombrereros—

La asamblea general de obreros sombrereros, reunida últimamente, con objeto de resolver los asuntos referentes a la ley 11.289, ha resuelto.

1.o Reafirmar las resoluciones tomadas en asambleas anteriores con respecto a la citada ley; 2.o negarse a aceptar descuento alguno sobre los sueldos, para aportar a la caja aludida; 3o. en caso que las dos centrales existentes en el país decreten la huelga general, nuestro gremio, como autónomo, acompañará dicho movimiento, y 4.o hacer una extensa agitación a efecto de derogar o modificar dicha ley a nuestras propias conveniencias.

Obreros pintores—

El sábado 19 del corriente, a las 20.30, en el local de la calle Alsina, 3223, se reunirá la asamblea general de la Federación de Obreros Pintores, con el propósito de resolver la actitud que asumirán en lo referente a la ley de jubilaciones.

La conferencia del domingo—

Prosiguiendo la campaña de defensa de la ley de jubilaciones número 11.289, esta comisión ha organizado una conferencia para el domingo 20 del corriente, a las 20.30 horas, en el local de la calle Boedo, 949.

Hará uso de la palabra el presidente del Tribunal de Interpretaciones de las cajas de previsión social.

La ley cubana sobre jubilaciones y pensiones de empleados y obreros ferroviarios y tranviarios

Principales disposiciones de la misma -- Informe de nuestro consulado general en la Habana

El consulado general de la República de Cuba ha remitido al Ministerio de Relaciones Exteriores el texto de la ley cubana sobre jubilaciones y pensiones de empleados y obreros de empresas ferroviarias y tranviarias recientemente promulgada. La leay crea una institución pública denominada Caja General de Jubilaciones y Pensiones de Empleados y Obreros de Empresas Ferroviarias y [...]blica, y comprende a las demás compañías, sociedades o empresas de servicio de Tranvías, establecidas en la República [...] vicio público anexadas o fusionadas a las mismas.

El fondo de la Caja se forma:

a) Con el importe del descuento forzoso del 3 o|o de los sueldos y jornales de los empleados y obreros siempre que n excedan de 500 pesos mensuales, en cuyo caso el descuento se hará solamente sobre esta última cantidad;

b) Con el importe del primer mes de sueldo pagadero en 24 mensualidades consecutivas del empleado u obrero que por primera vez entre al servicio permanente de la empresa;

c) Con el aumento del primer mes de sueldo en caso de ascenso;

d) Con la contribución mensual del uno y medio por ciento del importe total de los sueldos y jornales por parte de las empresas;

e) Con el importe líquido de las ventas de los artículos abandonados y no reclamados en los ferrocarriles y tranvías, con todo cobro indebido hecho por las compañías o sus empleados y no devueltos por falta de reclamación establecida;

f) Con las multas impuestas por la ley;

g) Con los intereses y beneficios acumulados;

h) Con las donaciones y legados que se hicieran a la Caja;

i) Con el descuento forzoso que podrá acordar en todo tiempo el Directorio hasta un máximum de un 5 por ciento de las jubilaciones y pensiones;

j) Con el descuento forzoso del 5 por ciento de las jubilaciones y pensiones de todos los empleados y obreros que al ser jubilados no hayan contribuído al fondo de pensiones durante 25 años;

k) Con las cantidades que libremente aporte el Estado en la medida de sus fuerzas económicas y después de 5 años de la vigencia de la ley.

La jubilación se clasifica de: ordinaria, por inutilidad y por retiro voluntario. La primera se calcula con relación al pormedio de los sueldos durante los últimos seis meses de servicios y se acuerda íntegra al empleado u obrero que haya prestado 20 años de servicios y que tenga [...] de edad y al empleado u obrero, cualquiera que fuese su edad, que haya prestado 25 años de servicios.

El monto de la jubilación por inutilidad se fija en un 75 por ciento del promedio de sueldos durante los últimos años y se acuerda al empleado u obrero que después de [...] años de servicios fuese declarado física o mentalmente incapacitado para continuar en el ejercicio de su empleo y al empleado u obrero cualquiera que fuese el tiempo de servicios prestados que se incapacite en forma permanente en actos de servicio y por causa evidente y exclusivamente imputable al mismo servicio.

La jubilación por retiro voluntario se calcula a razón de 3 por ciento de la jubilación ordinaria por cada año de servicio y se otorga al empleado u obrero que tenga más de 10 años de servicios y cincuenta de edad. Los empleados u obreros que teniendo menos de 10 años de servicios tengan menos de 50 años de edad, tienen derecho a una indemnización igual a la suma aportada por ellos al fondo de la Caja, más los intereses del 5 por ciento anual capitalizado anualmente.

La jubilación es vitalicia y se paga aún cuando el jubilado se domicilie en el extranjero. La ley acuerda, además pensiones en caso de fallecimiento del jubilado para las causas habientes que también son vitalicias, extinguéndose en los casos comunes.

La Caja es admnistrada por un directorio elegido, por cuatro años, formado por: un presidente, tres representantes de las empresas y [...] representantes de los empleados y obreros.

El presidente debe ser catedrático de la Universidad de la Habana y designado por el claustro de la misma y no podrá tener relaciones profesionales con ninguna de las empresas o compañías comprendidas en la ley. No puede ser miembro del directorio en representación de los empleados y obreros quien no tenga la condición de empleado u obrero con más de cinco años de servicios en las empresas o compañías. Todos los miembros del directorio deben ser ciudadanos cubanos.

El presidente tiene voz y voto en las deliberaciones del directorio y decide con su voto en caso de empate.

La Confederación de Sociedades Rurales y la venta de ganado a peso vivo

Ayer inició sus tareas el Consejo Directivo de la Confederación de Sociedades Rurales bajo la presidencia de su titular el Dr. Pascual Palma.

El Consejo se ocupó de diversos asuntos relacionados con la actual situación del comercio de carnes, especialmente en lo que se refiere a la aplicación de la ley de venta al peso vivo, resolviéndose poner en conocimiento de las cuarenta y siete Sociedades adheridas que la iniciación de las ventas en los Mataderos de Liniers, se ha hecho en forma muy halagüeña, descontándose el éxito de las mismas.

Con este motivo el Presidente doctor Palma, ha recibido numerosos telegramas de felicitación.

Para la canonización de la primera santa argentina

LA VENERABLE MARIA ANTONIA DE LA PAZ Y FIGUEROA

Trabajos que realizan las asociaciones religiosas del país

La asociación nacional "Damas Patricias" de Santiago del Estero que preside la señora Maximina [...] mos de Giménez ha iniciado una activa campaña para conseguir la cooperación de todas las instituciones similares del país, la canonización de la venerable María Antonia de la Paz y Figueroa, fundadora de la casa de ejercicios de esta capital.

Imagen de la Ven. María Antonia de la Paz y Figueroa

Se elevará ante la Santa Sede una petición prestigiada por el mundo católico argentino, siguiendo con las gestiones que se han empeñado ante el Vaticano, desde hace algún tiempo. Sería la primera santa que tendría la iglesia argentina.

Estos trabajos se están realizando, como lo decimos, conjuntamente por dichas entidades católicas en las provincias, territorios nacionales y ciudades más importantes a invitación de las damas santiagueñas.

Notas biográficas—

Anotamos a continuación algunos datos biográficos que detallan la vida de esa virtuosa religiosa:

1730. Nace en Santiago del Estero la V. M. Antonia. En su juventud entre en el Beaterio, de la misma ciudad de Santiago. 1767, al ser desterrados los Jesuítas de América y deportados a Italia, la V. M. Antonia comienza a hacer dar los Santos Ejercicios. 1775, inicia su jira de Ejercicios por Tucumán, Salta, Jujuy, Catamarca; vuelve a Santiago y pasa a Córdoba. 1779, llega a Buenos Aires. 1780, abre una casa para Ejercicios Espirituales públicos. 1790, pasa a la Colonia del Sacramento y a Montevideo a ejercer su apostolado. 1792, vuelve a Buenos Aires. 1795, funda en Buenos Aires la Casa de Ejercicios, que hasta hoy subsiste, y la Asociación de Señoras que han de continuar su obra en dicha casa. 1799, después de una vida pura y bien empleada, muere en Buenos Aires la V. M. Antonia, el [...] de mayo, hecho su testamento. [...] hállase su sepultura en la iglesia de la Piedad, en Buenos Aires. [...] solemne conmemoración del primer centenario de su muerte. 1912, se trasladan sus restos al nuevo sepulcro de la iglesia restaurada de la Piedad. 1917, iníciase el proceso de la beatificación con la introducción de la causa en la Sagrada Congregación de Ritos, en Roma.

La opción a cátedras especiales en las escuelas

El Consejo Nacional de Educación ha resuelto establecer que todo título otorgado por el gobierno nacional o con su intervención será suficiente para optar a cátedras especiales en las escuelas dependientes del Consejo.

Asimismo dispuso que la Inspección Técnica General de la capital cuando informe en todas las ternas deberá hacer constar si los conceptos han sido o no rectificados.

Las autorizaciones dictadas por el Ministerio de Hacienda

Con el objeto de mantener las autorizaciones administrativas que han regido en 1923 y que fueron dictadas para atender erogaciones con cargo al Presupuesto en algunos casos, y en otros, con rentas generales y recursos especiales, siempre que el Presupuesto para el año 1924 no arbitrara recursos suficientes para esas expensas, por decreto del P. E. resolvióse lo siguiente:

"Quedan subsistentes durante el corriente año, las autorizaciones de la referencia, acordadas por el departamento de Hacienda y que han regido hasta el 31 de diciembre de 1923; debiendo la Contaduría General de la Nación continuar liquidando las asignaciones respectivas."

Ajedrez

CAMPEONATO ARGENTINO

Villegas gana otra partida del match

Como anunciamos oportunamente, se jugó en los salones del Club del Progreso la sexta partida del match por el campeonato argentino, que vienen disputando el actual poseedor del mismo, Benito H. Villegas y el ganador del torneo mayor de la Federación Argentina de Ajedrez, Damián Reca.

La partida, que había sido suspendida en una posición ligeramente favorable a Villegas, continuó jugándose ayer noche en el mismo club, consiguiendo el campeón argentino aumentar paulatinamente la ventaja adquirida, lo cual obligó a Reca a abandonar en la jugada 53a.

La posición de los jugadores es igual, pues ambos tienen 2 partidas ganadas, 2 tablas y 2 perdidas.

Esta noche se jugará la séptima partida.

CIRCULO DE AJEDREZ

Toca a su término el torneo Handicap, que se viene realizando con toda regularidad en el Círculo de Ajedrez.

A mediados del mes próximo se realizará en la misma institución el anunciado torneo de primera categoría, el cual promete ser interesante, dada la calidad de los competidores inscriptos hasta este momento: Roberto Grau, Valentín F. Coria, Luis Palau, A. Guerra Boneo y Rodolfo De Witt.

"La Epoca" no aparecerá mañana

Con motivo de las fiestas de Semana Santa, y cumpliendo el propósito de dar un día de merecido descanso a su personal, LA EPOCA no aparecerá mañana.

Obras sanitarias en la capital federal

Se ordenó la entrega de 3.000.000 $ m|n.

De acuerdo con el pedido de fondos formulado por la Dirección de las Obras Sanitarias de la Nación, con destino a la prosecución de obras en la Capital Federal, dictóse el siguiente decreto:

El Ministerio de Hacienda dispondrá se entregue a las Obras Sanitarias de la Nación la cantidad de pesos 3.500.000 moneda nacional, debiendo deducirse la suma de pesos 358.000 moneda nacional entregada por cuenta de la ley número 11.234.

Impútese la suma liquidada de pesos 3.112.000 moneda nacional a la partida 4a. ítem 11, anexo L de la ley 11.260, a cuyo efecto debe considerarse como firme el crédito abierto a la ley 11.209, por la suma de pesos 2.500.000 moneda nacional con destino a la prosecución de las obras de la Capital Federal, hasta el 31 de julio de 1923.

Han desembarcado hoy del "Principe di Udine" algunos viajeros conocidos

Entre ellos se encuentran el prof. Tedeschi y la Compañía Sainati

Salidas de transatlánticos

A la 1 de la madrugada atracó hoy junto al desembarcadero oficial de la dársena Norte el paquete postal italiano "Príncipe di Udine", del Lloyd Sabaudo, procedente del puerto de Génova. Este barco, que efectuó un viaje excelente, hizo escalas en Barcelona, Dakar, Río de Janeiro, Santos y Montevideo.

Trajo un buen núcleo de pasajeros de las tres categorías, carga general y correspondencia.

Entre los viajeros de cámara figuran algunas personas conocidas y el elenco artístico que actuará en uno de nuestros teatros y que dirige el actor Alfredo Sainati.

Esta compañía teatral dará aquí una serie de funciones, después de las cuales se trasladará a Montevideo, en donde debutará en el teatro Solís.

Después que termine las temporadas en ésta y la vecina orilla, esa empresa irá al Paraguay y Chile y probablemente a otras ciudades del Pacífico, para lugeo seguir viaje a México, de donde regresará a la península.

La referida compañía pondrá en escena espectáculos de gran "guignol"

Integran el elenco principal de artistas de la empresa Sainati, José Duse, Isabel Riva, Eugenia Gastaldi y Amelia Beretta. También figuran en la empresa aludida los artistas: Clotilde Brosio, Carlos Duse, Amelia Cataneo, Carlos y Juana Cigali Cardi, Adriano Lino, Arístides Vagnone, Guido Riva, Dino Cardinali, Gentile Miotti, Edgardo Paraghi, José Berardi, Manzotti Dante, A. Melani, Maraí Pacini, Elvira Borchi, Emilio Barrista y Martina Pilar Fernández.

Entre otros viajeros conocidos han llegado en el "Príncipe di Udine", quienes se muestran satisfechos del viaje, los señores: profesor doctor Alejandro Tedeschi, Luis Aurelio Gallo, Martín Besehetti, José Spraggi y señora, los periodistas Humberto Solano y G. de Palma, los señores Antonio Martínez Navarro y Luis Guida.

El doctor Tedeschi, distinguido profesor médico, regresa al país después de haber realizado una importante jira de estudio por diversos países europeos, relacionados con su profesión.

El doctor Tedeschi visitó España, Francia e Italia, habiendo pronunciado en varios centros científicos algunas conferencias de carácter profesional. El distinguido viajero muéstrase satisfecho de su excursión, en la que ha enriquecido su caudal de conocimientos científicos.

El transatlántico "Príncipe di Udine" volverá a zarpar de nuestro puerto el 23 del corriente, de regreso a Europa.

Esta tarde, a las 16 horas, salen de la dársena Norte los vapores "Regina d'Italia" con destino a Génova y escalas, y alemán "Bayera" para Hamburgo.

Transportarán estos barcos pasaje, carga y correo.

Para mañana por la tarde está fijada la salida de La Plata del vapor inglés "Highland Laddie" con destino a Londres y escalas.

Este barco llevará pasajeros de cámara y proa, bultos postales y carga general, incluso carnes frías y subproductos.

Los pasajeros partirán mañana con el tren de las 13.55 a salir de Plaza Constitución hacia el Gran Dock.

Entre otras personas partirán las siguientes de cámara: Elizabeth Mc Murdy, Gladys H. Mackie, Armand Moreau, Marie Moreau, Gerald G. O'Callaghan, Oladys O'Callaghan, Orlando Pisciottano, Olga Pisciottano, George H. Randall, Sara A. Randall, Alexander G. Reer, Edith S. D. Reed, Demetria S. Reinoso, A. Roz, William F. Ryan, Nelson Cameron Solater, Gladys Sclater, Georgina Solater, Frank C. Smith, Ione G. N. Sylvester, Robert Cordon T. Woolcock, Jessie E. N. Woolcock, Jean Charles Woolcock, William E. Youell, Catherine C. Youell, Robin Burnett, Olive Burnett, Thomas J. Morris, H. de Arredondo, señora de Arredondo, Juan R. Bartle, Virgina F. Bartle, Mary A. Beale, Ernest A. Beale, Margaret A. Beale, Constance Beasley, Edgar K. Berry, Edith Berry, Arthur Boothman, Ethel Boothman, Irene Boothman, Marjorie Boothman, Robert Crosbie Bennett, Eva M. Bennett, H. E. Bayless, H. E. Bayless, James J. Clark, Dorothy L. P. Clark, Sarah L. Clark, Margaret Cochrane, Emily H. Comber, Dorothy Rosalind Comber, Richard B. Comber, Violet S. Coppock, Carlos Fry, Alice M. de Fry, Samuel P. Garfield, Anita Garfield, Anita Harrison, Lilian G. Harrison, Janet Hirst, Fred S Hook, William Campbell Humphreys, Ruth R. C. Humphreys, Irene F. Ibbotts, Doris, Manning Lewis, P. T. Lhurs, Maude A. Lewis.

Torneo Internacional de Maestros de ajedrez de Nueva York

Triunfo del Doctor Emanuel Lasker Capablanca y Alekhine se adjudican el segundo y tercer puestos respectivamente

Con el torneo internacional de Nueva York, cuya última rueda se está jugando en estos momentos, el doctor Lasker se consolida como uno de los más formidables luchadores que hayan actuado en el campo del tablero.

Dr. Emanuel Lasker, vencedor del torneo internacional de ajedrez de Nueva York

Para dar una semblanza de la individualidad de Lasker en ajedrez, no debemos omitir su amor por la filosofía. Durante la era del ajedrez científico no sólo hubo investigadores prolijos como Steinitz y Tarrasch que basaron sus teorías en la experiencia, sino que también vivía en esa época un filósofo que jugaba al ajedrez, llamado Emanuel Lasker. Nació el 24 de diciembre de 1868 en Berlinchen Neumark (Alemania). Se destacó en las matemáticas llegando a ser profesor en la Universidad de Manchester.

Comenzó con ensayos pequeños y lecturas en las cuales comparó el ajedrez a la vida. Entonces fué cuando escribió un ensayo intitulado "La Lucha": luchar significa salvar dificultades que se interponen en el camino hacia un fin. Trató de descubrir leyes generales para la manera más conveniente de desarrollar la lucha.

El ajedrez como un ejemplo de una lucha puramente intelectual y progresista, fué aducido por él, como la prueba de la corrección de su teoría. Las actividades ajedrecísticas de Lasker no eran un fin en sí mismas, sino una preparación para su filosofía.

Impresiona como algo extraordinario que Lasker el ex campeón, no tenga discípulos. Steinitz había fundado una escuela y casi todos los modernos maestros han aprendido de Tarrasch.

Se percibe con toda claridad el pensamiento del joven Rubinstein en la práctica ajedrecística de los últimos años: sólo Lasker es inimitable. ¿Por qué? Nosotros preguntamos: ¿puede decirse de él, que nada nos ha dado que contribuya al progreso del juego?

Los otros maestros esperaban crear una técnica específica del ajedrez. Ellos estudiaron la peculiaridad del tablero y de las piezas y propagaron principios generales. Estos son principios que no tienen valor general y que extensivamente, mientras ellos aplican la progresiva técnica del ajedrez, requiere cierta calificación.

Lasker conoció sólo leyes generales de la lucha con las cuales triunfó sobre Steinitz y Tarrasch y probó los errores y defectos en su técnica ajedrecística. En esto está su mérito en ajedrez.

Mejorar las facultades de tal modo, que el ataque y la defensa necesaria estuvieran a la par, era para Lasker no sólo cuestión de principios ajedrecísticos. Ha intervenido el doctor Lasker en quince torneos, todos ellos de importancia, desde su iniciación en las luchas del tablero, en 1889, habiendo obtenido 12 primeros puestos, dos segundos y dos terceros. Ha jugado 20 matches, de los cuales 10 por el campeonato del mundo, ganando 18, empatando uno con el trágicamente desaparecido maestro Schlechter, y perdiendo el último contra el actual poseedor del título, después de disfrutarlo durante 27 años.

Como antecedente inmediato del actual torneo merece destacarse su brillante actuación en el torneo de Marisch - Ostrau (Checoeslovaquia) donde colocándose a la altura de su fama, no perdió una sola partida contra jugadores que se han distinguido en torneos internacionales y dignos de figurar entre los mejores, algunos de los cuales intervienen en este torneo.

Justifica el torneo de Nueva York, el anhelo de Lasker de obtener de Capablanca el desquite que se ha hecho acreedor.

El segundo puesto corresponde al actual campeón del mundo, José Raúl Capablanca y Graupera.

Estudiando el juego de Capablanca, su carrera ajedrecística y la de sus rivales, se hace evidente la incuestionable diferencia de juego, que separa al campeón del mundo de los otros maestros. Posee el estilo más sencillo para combinar, encuadra sus combinaciones dentro del juego de posición. Elude las complicaciones por sistema y trata de reducir el juego a lo matemático, lo que a muchos ha entristecido, por el encanto que decían, perdía el juego al convertirse de arte en ciencia.

Ha intervenido desde el año 1909, fecha en que se inicia su actuación internacional, en once torneos de los cuales tres de extraordinaria importancia: el de San Sebastián del año 1911, el de San Petersburgo de 1914, en el que ocupara el segundo puesto de Lasker, y el último de Londres, que en tan brillante forma se adjudicó. En total ha ocupado ocho primeros puestos y tres segundos. Ha jugado sólo tres matches: uno contra Marshall en 1909, teniendo 21 años; otro contra Boris Kostic en 1919, y el aun fresco en la memoria de los ajedrecistas, contra Lasker, venciendo en los tres primeros con facilidad y adjudicándose en el último el título de campeón del mundo, que actualmente ostenta.

El tercer lugar corresponde al genial maestro ruso Alejandro Alekhine. Poseedor de un estilo impetuoso y original y de un caudal de recursos ilimitados, que pone de manifiesto en las posiciones difíciles, Alekhine se ha consagrado como el lógico adversario de Capablanca, para la disputa del título de campeón mundial. Cuatro años menor que Capablanca, inicia su campaña como maestro internacional jugando en un torneo verificado en Estocolmo en 1909 y después participa en el gran torneo de San Petersburgo de 1914, clasificándose tercero de Lasker y Capablanca y precediendo a maestros de la valía de Tarrasch, Marshall y Rubinstein, para inmediatamente clasificarse primero, por adjudicación del jurado, en el interrumpido torneo de Manheim.

Era oficial de la armada rusa, y esta circunstancia lo tuvo alejado del tablero hasta el año 1920 en el que conquistó el primer puesto del torneo nacional ruso, patrocinado por el gobierno de los Soviets. Más tarde disputó los torneos de Triberg, de Budapest y de Haag, conquistando el primero puesto. Agréguese a esto su meritoria actuación en el torneo de Londres, en donde clasificóse segundo, repitiendo la misma hazaña del vencedor Capablanca, sin perder una sola partida.

En lo que al resto de los participantes se refiere, todos ellos son maestros de prestigios consolidados y de reconocida actuación.

José Raúl Capablanca, campeón mundial. Ocupó el segundo puesto en el mismo torneo

NOTAS POLICIALES

Se produjo esta mañana un violento choque de vehículos

CUATROS PASAGEROS RESULTARON HERIDOS, UNO DE ELLOS DE GRAVEDAD

En jurisdicción de la comisaría 45a. se produjo esta mañana un violento choque de vehículos, a consecuencia del cual resultaron heridos cuatro personas.

A las 6 y 45 aproximadamente por la Avenida San Martín en dirección al Norte y a regular velocidad circulaba el ómnibus número 9917 de propiedad de la compañía "Cooperativa" a cargo del chauffeur Cármelo Saugeme, domiciliado en Olivos.

Al llegar este vehículo a la esquina de Tequendama, fué embestido violentamente por un carro de reparto de leche que a gran velocidad marchaba por esa arte en dirección al Este, dirigido por el menor Antonio García Fernández, español, de 16 años de edad, domiciliado en Lynch.

Como consecuencia de la colisión resultaron lesionados los pasajeros Arturo R. Botinelli, Rómulo Negroni, Emilio Bonatti y el agente de la comisaría 45a. Angel Felippazzo, que viajaba en el estribo trasero.

El primero de los nombrados al ser golpeado en la espalda por una de las varas del vehículo sufrió la fractura de la columna vertebral y en grave estado fué conducido a la Estación Sanitaria de Villa Devoto.

En cuanto a los restantes, una vez curados en ese establecimiento se retiraron a sus respectivos domicilios.

Los vehículos sufrieron desperfectos de consideración que aún no han sido avaluados.

Los conductores hállanse detenidos en la comisaría 45a. donde se instruye el sumario correspondiente.

Accidente del trabajo

En circunstancias que el obrero Juan Schenone se hallaba faenando un vacuno en la playa número 43 de los Mataderos de Liniers en un descuido con el cuchillo que utilizaba se infirió un extenso tajo en la mano izquierda.

Por intermedio de la comisaría 42a. que comprobó el accidente, la víctima fué curada en el Hospital Salaberry.

Riña entre menores

Ayer a las 17 en la calle Méjico y Paso, después de un cambio de palabras por cuestiones nimias riñeron los menores José Gandro y Alfonso Lucio, ambos argentinos, de 15 y 17 años de edad, respectivamente.

El primero de los nombrados durante la lucha atacó con un instrumento cortante a su adversario lesionándolo de consideración en la espalda.

La víctima fué llevada para su asistencia al Hospital Ramos Mejía, donde quedó internado.

La policía de la sección 6a. procura la detención del acusado e instruye sumario.

Accidentes del tráfico

En la calle Callao, frente al número 169 el ómnibus 9781 dirigido por el chauffeur Manuel Egger, arrolló a [illegible] quien sufrió lesiones en la cabeza de relativa gravedad que le fueron curadas en la Asistencia Pública.

El conductor se encuentra detenido en la comisaría 5a.

—En momentos que Luis Uggiardi intentaba atravesar la calzada frente al número 1416, de la calle Viamonte fué embestido por el auto 7373 que guiaba Domingo Rodríguez.

La víctima resultó lesionada en la cabeza, siendo llevada para su curación al consultorio central de la Asistencia Pública.

Rodríguez está detenido en la seccional 5a.

Reyertas y lesiones

Se encuentra detenido en la comisaría 37a. el sujeto Antonio Attadia acusado por su hermana Filomena de haberla lesionado con una silla en la espalda y brazo izquierdo.

La víctima fué curada en una farmacia.

—En la casa Warnes 1614 riñeron ayer Carmen Sosa de Gatta y Américo Apuzzo, resultando ambos lesionados por golpes de puño.

El hecho se produjo después de un cambio de palabras que sostuvieron por cuestiones de vecindad.

Interviene la comisaría 29a.

—En la seccional 13a. se encuentran detenidos desde anoche Domingo Lapadale y Juan Lagobache quienes a raíz de una incidencia por cuestiones de vecindad se tomaron a golpes de puño resultando ambos lesionados.

Los nombrados riñeron en la casa Zapalorí 1670.

Ladrones sorprendidos

DOS DETENIDOS

El agente Federico Barbieri, de la comisaría 39.a, sorprendió ayer a tres desconocidos que habían penetrado con el propósito de robar a la casa Vallejos, 2606, domicilio de Luis Ara y Carlos Rivera, quienes estaban ausentes.

Los delincuentes al notar la presencia del representante de la autoridad se dieron a la fuga, escalando una pared de los fondos.

—Hállase detenido en la comisaría 15.a el sujeto Emilio Garach, quien fué sorprendido en circunstancias que sustraía la suma de $ 11 de la habitación que Emilio Carbone ocupa en la casa Florida, 1055.

El detenido, a quien se le secuestró parte de lo sustraído, ha sido puesto a disposición del señor juez de instrucción doctor Lucas Luna Olmos.

—Esta mañana a las 10, en la calle Corrientes, frente al número 1448, el conductor Francisco Salvadores, repartidor de la casa Ignacio Pérez y Cía., establecidos en la calle Rioja, 743, dejó estacionado el carro que dirigía cargado con artículos de quesería, mientras entregaba mercaderías en el comercio existente en el número indicado.

Al salir a la calle notó que un sujeto desaparecía con el vehículo y se dispuso a seguirlo, dando voces en demanda de auxilio.

El agente Manuel Díaz, de la comisaría 5.a, que se hallaba de facción en las inmediaciones logró detener al delincuente en la calle Tucumán, 1352, que resultó ser Manuel Patero Barandella, español, de 19 años de edad, soltero.

El detenido ha sido puesto a disposición del juez doctor Escalante Echagüe.

Incendióse un rancho

Esta madrugada a las 2 y 30 se incendió un rancho construido en madera y cinc, existente en la esquina de las calles Arrotea y Lobos, domicilio de Josefa Dasso o Quintana o Quempi, quien actualmente se halla detenida procesada por un hecho delictuoso.

El fuego destruyó totalmente la vivienda, a pesar de la rápida intervención de los bomberos del destacamento Flores.

La policía de la sección 40.a que interviene, procura establecer el origen del fuego y dió cuenta de lo ocurrido al señor juez de instrucción doctor Arturo L. Domínguez.

Demente

Por tener las facultades mentales alteradas, se encuentra detenido en la comisaría 39.a Joaquín Pintado, argentino, de 65 años de edad.

Atentados contra la propiedad

Hamed Hasan que estuvo detenido en la comisaría 44.a, procesado por atentado a la autoridad, al recobrar la libertad comprobó que de su comercio Bermúdez, 2400, que quedó a cargo de su concubina Angela Ríos, le habían sido sustraídas mercaderías por valor de $ 500.

De lo expuesto se dió cuenta al señor juez de instrucción en turno.

—Vicente Aleotto, domiciliado en la calle Charlone, 1321, denunció la sustracción de ropas y dinero por valor de [illegible]

Se dió intervención del caso al juez doctor Domínguez.

Sustracciones

Don Martín Estevez denunció ayer en la comisaría 31a. que de su domicilio, Santa Fe núm. 4784, autores desconocidos le sustrajeron alhajas y dinero por valor de 700 pesos.

Se dió intervención al juez doctor Moreno.

Menor atropelado por un auto

En circunstancias que le menor Vicente Lombardo intentaba cruzar la calzada de la calle Doblas frente al número 1040 fué atropellado por el automóvil particular No. 2663, sufriendo la fractura de la pierna izquierda y otras lesiones en el cuerpo.

En grave estado fué conducido al Hospital Ramos Mejía donde quedó en asistencia.

El conductor del vehículo Francisco Cervan está detenido en la comisaría 10a.

Desacato

Por haberse desacatado al agente Juan C. Ferrari, chapa 6026 de la comisaría 33a. fué detenido en esa seccional el motorista de la empresa Lacroze, Enrique Borillo, quien desatendió una orden relacionada con el tráfico en la esquina de Cabildo y Nahuel Huapí.

EN EL TEATRO COLON

LA BANDA MUNICIPAL DARA ESTA NOCHE UN INTERESANTE CONCIERTO

Esta noche a las 21 horas, en el teatro Colón la banda de música Municipal bajo la dirección del maestro Malvagni, dará un interesante concierto de acuerdo al programa que publicamos en seguida:

Primera parte: Marcha al suplicio (época 1830), Berlioz; Preludio fúnebre, A. Spendierow; Fragmentos de las tres horas de agonía de N. S. J. C. (época 1860), a) introducción, b) Séptima palabra: Padre, en tus manos entrego mi espíritu, J. Malvagni (padre).

Segunda parte: Parsifal, Agape sagrada, Wagner.

Tercera parte: Cortejo fúnebre (a la memoria del doctor E. S. Zeballos), F. Boero; Santa María, Sonata (época 1456), Monteverdi; Misa de Requiem (época 1873), a) Agnus Dei, b) Dies Irae, Verdi.

Primera Exposición Interprovincial de Industrias. Productos de granja y concurso de vacas lecheras en Rosario

Rebaja de fletes y pasajes

Con motivo de la 1a. Exposición Interprovincial de Industrias, Productos de Granja y Concurso de vacas lecheras, que la Sociedad Rural de Rosario, celebrará en dicha ciudad durante los días 11 de mayo al 1o. de junio próximos el Ferrocarril Central Argentino expenderá boletos de ida y vuelta con ese destino al precio del boleto de ida más el 50 o|o desde todas las estaciones situadas a una distancia mayor de 50 kilómetros de Rosario, los días 9 al 16 de mayo, válidos para regresar hasta el 22 del mismo mes.

Se acordará además el 50 o|o de rebaja en los fletes de transporte de retorno de los animales que, habiendo figurado en esta exposición, se devuelvan al remitente primitivo y punto de procedencia por no haber sido vendidos, siempre que el transporte de ida hubiese sido efectuado por dicha Compañía.

Esta rebaja se hará a los interesados previa presentación del certificado correspondiente expedido al efecto por la Sociedad Rural de Rosario, sin cuyo requisito no se acordará rebaja alguna.

En el próximo certámen ganadero estará representada la "Shorton Society"

Delegado en viaje

Las autoridades directivas de la Sociedad Rural Argentina, han recibido una comunicación de la Shorthorn Society de Inglaterra, en la que se confirma el viaje del secretario de la vieja y tradicional sociedad ganadera, Mr. V. H. Seymour, para la próxima primavera con motivo de la realización del g r a n. certamen ganadero i n t e r n a c i o n a l de septiembre, organizado por la Sociedad Rural.

El señor Seymour, es un elemento destacado de la mencionada sociedad inglesa, que ocupa ese importante cargo desde el retiro de Mr. Powell. El señor Seymour aprovechará su estada en esta capital, para cambiar ideas con los dirigentes de nuestra institución ganadera, respecto a diversos asuntos que atañen al desarrollo y negocios de la ganadería.

En conocimiento oficialmente del viaje de Mr. Seymour, la comisión directiva de la Sociedad resolvió declararlo huésped de ella, mientras dure su estada entre nosotros.

La Sociedad Rural Argentina ha recibido una conceptuosa nota del directorio del Ferrocarril Central de Córdoba, en la que manifiesta que con motivo de la próxima celebración del certamen de la Granja, el ferrocarril mencionado, acordará una serie de franquicias consistentes, en una rebaja de 50 o|o en el flete de regreso de los animales que habiendo figurado en la exposición se devuelvan a su punto de origen por no haber sido vendidos, así como una rebaja en el precio de los pasajes desde todas sus estaciones hasta Retiro por boletos de ida y vuelta, al precio de ida más el 50 por ciento, desde el 1o. al 10 de mayo, válidos para regresar hasta el 15 del mismo mes.

El presidente de la Sociedad Rural de Salta, don Marcelino Sierra, será recibido esta tarde a las 18.30 horas en el local de la sociedad por la comisión directiva. El señor Sierra viene con el propósito de cambiar ideas con los dirigentes de la Rural, respecto a diversos asuntos.

El Congreso de la Confederación Sudamericana de Atletismo

Las reuniones de ayer

Presidiendo el doctor Marcelo Fitte y asistiendo los delegados Ristorini, Arriola, D. Acosta, Muller, Labra Ibáñez, Poblete, Astengo, Laens y Borderes celebró su segunda reunión al congreso sudamericano al cuarto certamen.

Los delegados uruguayos no bien fué declarada abierta la sesión pidieron se aclarara si la resolución tomada en la primera sesión implicaba aceptar la clasificación de puntos que estableciera la Federación Internacional en su respuesta o si era suceptible de discusión.

Se leyó el acta de la sesión anterior en la cual se había resuelto que se aceptaría en un todo la contestación que se recibiera de la entidad a quien se formuló la pregunta y que en el concurso se tomaría nota de los competidores clasificados en los primeros cuatro puestos para que en cualquier caso pudiera adjudicarse la verdadera clasificación de puntos.

Pidió a continuación la delegación uruguaya, que se reconsiderara tal determinación, y el señor Muller se adhirió a ello debido a que juzgaba improcedente competir sin conocer aún la adjudicación de los puntos.

Se inició inmediatamente un extenso debate sobre cual debiera ser ésta, aconsejando durante él, el doctor Gligliani que fuera excluída la clasificación de conjunto en el concurso, lo que fué rechazado para este caso, pues existe un trofeo a disputarse; pero, considerándose digna de estudio, esa proposición se resolvió tratarla en el próximo congreso.

Cómo se adjudicarán los puntos—

Por proposición del delegado argentino, señor Arriola se adjudicarán los puntos en la siguiente forma: 5, 3, 2 y 1, respectivamente a los 4 atletas clasificados en las pruebas individuales; 10, 6, 4 y 2 puntos en las pruebas de equipos y carreras de postas y 9, 6, 3 en la del "decatholn".

Esta propuesta se aceptó por unanimidad.

Designaciones — Se nombró a los señores Borderes, Muller y Arriola para que constituyeran la comisión encargada de preparar las series eliminatorias:

Por último se consideró la constitución del jurado, que quedó formado de la siguiente manera:

Arbitro general, el presidente de la Federación Atlética Argentina; jueces de llegada: R. Muller, E. Labra Ibáñez, J. Astengo, A. Saenz, D. Acosta y R. Cullen; cronografistas: I. Poblete, F. Hoefmann, F. de Munno, D. Sarro, L. Carlini y E. Orione; jueces de lanzamientos: A. Warnken, F. Bruñol, C. Carlomagno, V. Soliño, F. Lacoste y E. Ursini; jueces de saltos: A. Roccius A. Warnken, F. Campolongo, A. M. Borderés, J. Kachler y A. Risforin Arriola; jueces de codo: F. Hoefmann, R. Murillo, R. Acosta y Lara R. Grassi, L. Potetín y Alejo Bacqué; medidores: P. Seeger y A. Keaton; verificador: A. Bacqué; informador: A. Ursini; médico: J. Sepich.

La sesión de la tarde—

A las 17 y 30 se reanudó la sesión tratándose los siguientes asuntos:

Sede del próximo certamen—

Se estableció que la sede del próximo concurso correspondo a Montevideo, quedando facultada la delegación uruguaya para que en el plazo de seis meses establezca si el concurso se verificará el año 1925 o 1926, en el mes de abril, por cuanto no existe seguridad de que el país vecino célebre el año próximo el centenario de su independencia.

Respecto al punto anterior en debate, el presidente estima que correspondiendo a Montevideo el próximo concurso, podría dejarse para las sesiones del congreso de esa época lo concerniente a establecer la forma en que funcionará en lo sucesivo la oficina permanente, insinuación que contó con el beneplácito de los delegados.

El primer punto de la moción del doctor Gigliani, referente al programa fijo de los próximos campeonatos, quedó pendiente para la sesión de clausura, esperando las experiencias que se recojan del actual certamen.

Se aprobó el cuarto punto o sea que la oficina permanente quedará facultada para adoptar resoluciones que comunicará a los afiliados.

La cuestión económica—

El delegado chileno, señor Ricardo Muller, planteó la cuestión económica pidiendo se establezca que la institución que verifica un torneo destine parte de las utilidades del concurso en beneficio de las entidades afiliadas, pues estima que al no legislarse en la materia, Chile se encontraría materialmente inhabilitado para participar en los próximos concursos atendiendo a las cuantiosas erogaciones que el traslado de los atletas reporta.

El presidente insinuó que para evitar esas dificultades, que las encuentra muy atendibles, podrían organizarse en cada uno de los países afiliados, anualmente, campeonatos nacionales extraordinarios de cuyo producto se destinaría una parte determinada que se remitiría a la Oficina Permanente para que se formara una caja común destinada a ayudar al traslado de las delegaciones al sitio del concurso.

La idea encontró acogida favorable, resolviéndose que cada delegación estudie el punto y responda en el plazo de seis meses a la Oficina Permanente.

Se resolvió volver a reunirse el sábado.

Divinidad en el Jueves Santo

Hoy he sentido lo Divino
en el campo, en el viento, en las plantas,
y en la majestad de las piedras santas
alzadas en templo junto a mi camino.

Hoy he percibido que dura la vida
más allá del cuerpo y de sus sentidos:
contemplé un anciano de alma enternecida
y niños alegres de tristeza heridos.

He visto guerreros que hacían quebrantos,
al pie de un cordero, de férreas espaldas,
sentí llamaradas
del amor divino en el Jueves Santo.

DEDICACION

¡Señor! Dad consuelo al que llora,
conmoved al que no pueda llorar
y ofreced la paz al alma inquieta
para que os sepa esperar.

JOAN MARAGALL

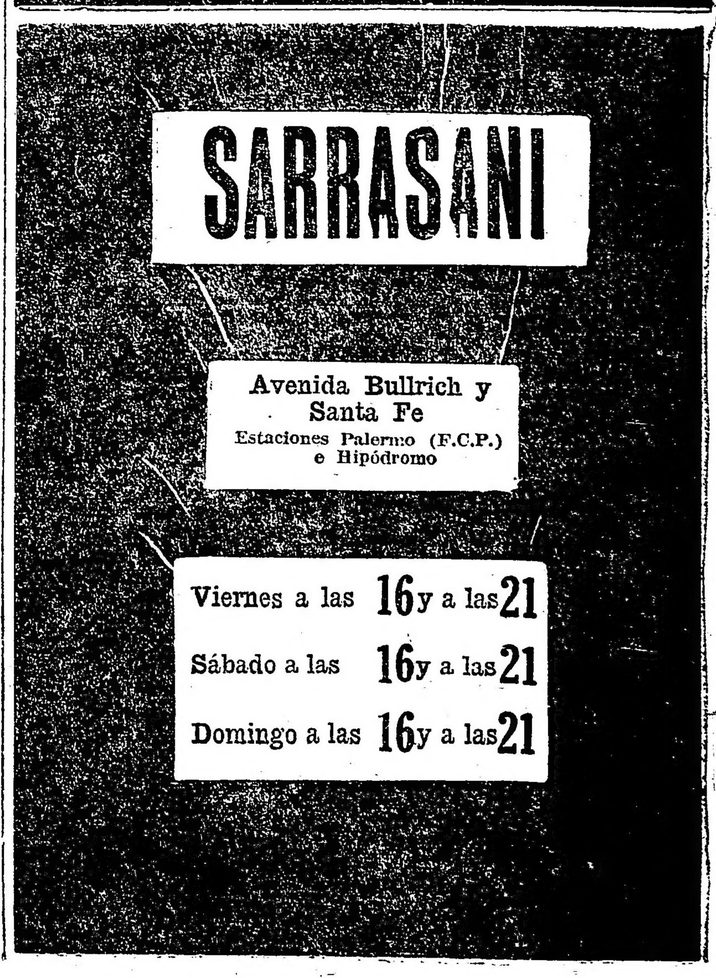

TEMAS E IMAGENES CRISTIANOS

El ultimo gran decorador religioso - Puvis de Chavannes

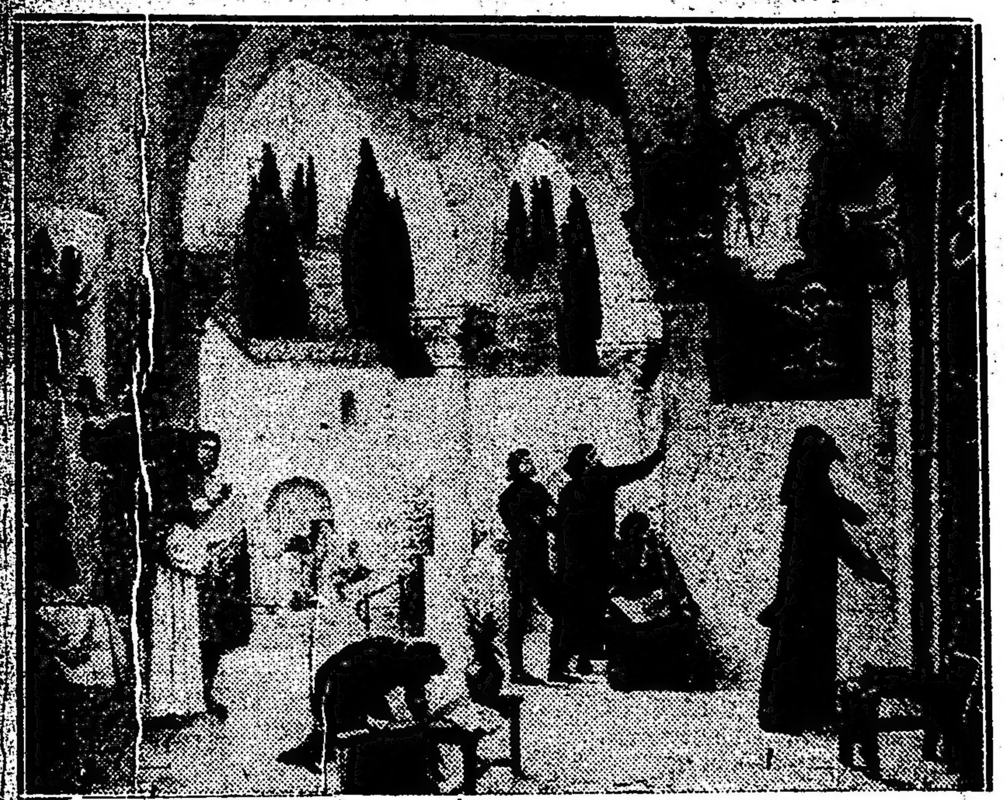

Puvis de Chavannes: "Inspiración cristiana"—Palacio de las Artes: Lyon

En oportunidad de la semana santa, en que la prensa diaria se llena de imágenes más o menos célebres de la Pasión, entresacadas por lo común de esa convencional imaginería piadosa, popularizada por la estampa, parécenos interesante recordar aquí algunos conceptos ya expresados, que se refieren a las causas y factores de diversa índole que concurren a la decadencia del arte religioso, que fuera en todo tiempo la fuente más pura de inspiración y al que pertenecen por cierto la mayoría de las obras maestras que han ido jalonando al trav ésde los siglos el proceso de nuestra civilización cristiana.

Es un hecho innegable la actual decadencia del arte religioso.

Concurren a ella, no tanto la tibieza de la fe en los artistas modernos — ya que en el fondo de todo artista hay un sentimiento místico más o menos latente — como la intransigencia doctrinaria y la incomprensión estética de quienes corresponde velar por el ornato y atavío del divino poema cristiano.

Cuan lejos estamos, en efecto, de aquellos gloriosos conventos cuatrocentistas, desde cuya sluminosas ventanas aleteara sobre la vida, la mariposa augural del Renacimiento!

Todo era verdad y poesía en aquellas sus creaciones religiosas, donde el cielo hasta entonces inaccesible, bajaba dulcemente a la tierra y las "madonnas" del divino Sandro sonreían a los pastorcillos en las apacibles riberas del Arno.

Hoy el arte religioso es una rama cualquiera de la industria. La quinellería y el bric a brac han invadido la iglesia y ante la airada imprecación de Savonarola, el arte, su familiar desde antiguo, huye del templo, triste y confundidd ante el Señor.

No obstante, como decíamos, no es esto culpa de materialismo excesivo. La idea espiritualista se adueña cada vez más de la conciencia del arte contemporáneo y el infinito horror de la guerra junta las manos de los [illegible] que se asoman al abis- [illegible] doctrinas [illegible] parece afianciarse en las letras y en las artes, mientras el cantado materialismo de la "avantguerre" huye con la horda germánica, vencido por lo que se denominó con propiedad: "los imponderables".

En Francia particularmente la reacción es intensa y con el doloroso pretexto de la reconstrucción de las iglesias mártires, artistas de valía se han entregado a ella, tratando así de reanudar el hilo roto de la tradición del arte religioso francés "enorme y delicado" como sus catedrales

Antes de estudiar esta movimiento que tiene como promotores principales al pintor Maurice Denis y al escultor Bourdelle, conviene recordar la figura del viejo maestro Puvis de Chavannes y acercarnos un instante a su obra magnífica que marca el definido punto, donde se rompe la tradición del verdadero arte cristiano, para recojer las suscintas deducciones que de ella derivan.

Puvis de Chavannes nos aparecerá así, como el gran decorador religioso de los tiempos modernos, no sólo por su maravilloso conjunto de "La infancia de Santa Genoveva" en el Panteón de París, sino por toda su obra. Desde "La paz" y "La guerra", del Museo de Picardía, hasta "Las musas aclamando al genio de la luz" en la Biblioteca de Boston, la evolución espiritualista no ha cejado un solo instante y sus figuras tan reales al principio van ascendiendo por la perfectibilidad hacia la intangible ligereza del Sueño .

Es este anhelo constante de idealidad, que hace de Puvis de Chavannes, hasta en sus obras más profanas, un pintor religioso por excelencia. Su "quietismo" familiar rechaza todo sobresalto, todo alarde de violencia. Es el pintor de los campos Elíseos donde viven las almas su verdadero vida, pero conservando, no obstante, aquella gracia discreta e indefinible que fuera su más bella apariencia terrestre. En la blanca teoría de la biblioteca de Boston, Puvis concreta lo que llamaría Kant "el imperativo categórico de su moral"; la exaltación hacia el genio mensajero de la luz, el divino arcángel del señor "terrible como un ejército en batalla". En la hora serena desde la tierra florida y renovada, se alza el coro perfecto de las grandes iniciaciones, y amanece dulcemente, suavemente sobre el dolor del mundo. El hombre ha reconocido, por fin, el signo de Dios, sobre el misterio de las cosas y vuelve a ser "el bienaventurado de la buena voluntad".

Así en su espíritu lleno de unción y de amor concordando con la naturaleza, su interno afán, es aquel supremo del Renacimiento, el de Botticelli y de Leonardo: fundir en una misma melodía el alma y el cuerpo, la realidad y el sueño, no colocándoles, apasionado, en lucha o contradicción, sino por el contrario envolviéndoles en unidad profunda.

Por ello Puvis de Chavannes, debía llevar a sus decoraciones religiosas un gran concepto de humanidad, de "bonhomia" complaciente. Como los primitivos, humaniza la divinidad, quitándole la rigidez académica, pero ennoblece a la vez la idea del hombre, que debe siempre guardar su dignidad, valorizando el significado de cada gesto.

"En este siglo de escepticismo —dice Vachon— es un hombre de fe que cree y hace creer en las virtudes humanas, en la utilidad y la grandeza de la vida, en el alma de las cosas que las glorifica magníficamente, desdeñando, si es que no lo ignora, todo lo que es bajo, vulgar, fútil, mediocre y mezquino".

Puvis de Chavannes: "La infancia de Santa Genoveva" — En el Panteón de París

Llevado por lo que él mismo amaba "su necesidad de la síntesis", Puvis hará más tarde en la "alegoría de las letras, de las ciencias y de las artes" en el Hemicilio de la Sorbona su profesión de fe espiritualista. "En cuanto a la filosofía—dice el maestro refiriéndose al grupo que en aquel maravilloso conjunto la representa, dos grandes ideas generales comparten su dominio: el materialismo y el espiritualismo, alrededor de los cuales gravitan el Pesimismo y la Duda He pensado que tomando como tema la lucha de esas dos ideas sobre el problema de la muerte, reuniría así toda la Filosofía". Lo que no dice el autor, ni tiene necesidad de decirlo, es el resultado de la lucha, que justifica el propio triunfo luminoso del cuadro.

Hemos dicho que Puvis de Chavannes fué ante todo un gran decorador. La grandiosidad de su visión poblada de sistemas y de augurios, le exigía los espacios amplios, donde pudieran moverse en libertad, sus trascendentes figuraciones de humanidad superior.

"El verdadero rol de la pintura —escribe a uno de sus discípulos— es el de animar las murallas, aparte de esto, no deberían jamás hacerse cuadros más grandes que la mano".

Y Puvis de Chavannes trabajó cincuenta años en "animar las murallas", según sus virtudes fundamentales de "orden, método, medida y discernimiento" y sobre todo cuidando de no violentar lo que él llamaba la "cosa sagrada": el sentimiento.

La obra de Puvis de Chavannes es un gran himno de humanidad, de humanidad en su aspecto más ideal, pero siempre dentro de la ley de la sencillez y de la naturalidad. Su belleza es ante todo una belleza de proporción y de medida.

El niño y la mujer son sus personajes predilectos. El niño, que representa la frescura y la espontaneidad siempre presentes en toda obra magnífica y a la vez la suprema gracia de la inocencia.

La mujer, en toda la divina castidad de su desnudez y envuelta en la absoluta pureza que sólo da la perfección de la línea. Tal es el ideal antiguo que obliga a Puvis a romper con el pudor fariseico de los pintores religiosos que ofenden a Dios en su propia obra.

Este amor de la forma, hace que el maestro reclame para la nobleza de sus figuras el "drapé" antiguo, que se pliega dócil a la exigencia de la línea conservándole natural encanto su significado divino. Esto que es la afirmación de su puro espiritualismo ha bastado para que se le tilde de anacrónico, a él, el francés de su Francia contemporánea, como si el alma eterna de una raza fuera cuestión de corte y confección.

Nos falta espacio para analizar toda la obra religiosa del autor de la "Infancia de Santa Genovèva", pero quisiéramos sintetizarla en una de sus creaciones más célebres: "Le pauvre pécheur", del museo del Luxemburgo.

Se ha dicho que en el pobre pescador, la obra de más hondo misticismo de los tiempos modernos, el maestro había querido tan sólo representar fielmente un mísero habitante del estuario de Honfleur. El caso puede ser cierto dentro de la objetividad de la pintura, pero si ella existió en el principio, poco a poco en el espíritu esencialmente religioso de Puvis, aquel pobre hombre fué divinizándose hasta alcanzar el grado supremo del símbolo, llegando así a concretar en su más dulce actitud, la idea de la redención cristiana.

Fernán Félix de Amador.

EL CRISTO, de Valentín Thibon de Libian

No es, por cierto, la nuestra, tierra de pintores místicos. Educados nuestros artistas un poco lejos de la tradición clásica, dentro de un concepto plástico más decorativo que sentimental, apegados un tanto excesivamente a la bella apariencia de las cosas, y desligados por "hábito racionalista", de toda preocupación religiosa, es de suponer que muy pocos de entre ellos acostumbran a frecuentar el "hortus conclussus" de la Leyenda Dorada. Por otra parte, la propia falta de sentido artístico, que ha caracterizado casi siempre a quienes tienen en sus manos la decoración de los templos y lugares piadosos, mantiene alejados de aquel maravilloso campo de manifestaciones estéticas a los verdaderos artistas, substituídos en la pintura rural, en la estatuaria e iconografía y muy particularmente en la arquitectura, por decoraciones de brocha gorda, marmoleros y constructores de a tanto el cuarto, incapacitados, por lógico espíritu comercial, de perseguir una forma, desentrañar un símbolo, o manifestar un tipo, que se halla fuera del lamentable convencionalismo de santería, que impone el mal gusto.

Este orden de cosas no es sólo perjudicial, por el estancamiento artístico que significa en este género tan fecundo otrora, del gran arte, y a quien se deben, sin duda, las más bellas creaciones del genio humano; sino lo que es más, por las restauraciones inconsultas, que se atacan sin mayor respeto a las venerables formas del pasado, únicas capaces de mantener latente el espíritu sencillo y austero de nuestra tradición religiosa.

No obstante, en estos últimos años, sugerida tal vez por la vigorosa creación espiritualista que sacude a la Europa de la post-guerra, comienza a manifestarse, aunque de manera aislada e individual, cierta preocupación de carácter anímico, que puede ser el síntoma de una orientación artística hacia la poco frecuentada zona de los ideales puros y abstractos.

Thibon de Libian—"Cristo redentor"

Esta "divina necesidad", es la que según nuestro entender, ha de producir, con el andar de los años, la regeneración del ambiente artístico argentino, tanto en el orden estético como en el moral, y no sólo en las artes plásticas, sino en las abstractas, como la poesía y la música. Pero no nos apresuremos, hasta ahora impera el objetivismo y la habilidad superficial; la poesía corriente es un acertijo más o menos ingenioso y la pintura un tapiz decorativo, donde el color prima sobre la idea.

Como un caso excepcional dentro de este despreocupado mundo de la bella "materia", donde la inquietud no existe, a pesar de la turbulencia, vamos a destacar hoy en homenaje a la sagrada semana, una hermosa tela de Valentín Thibon de Libian, que representa al Cristo Redentor.

Corresponde a este artista genial dentro de lo sensitivo, el haber sido el primero en darnos una imagen argentina del divino Maestro, en su expresión más accesible, más humana, por amor y dolor. Thibon de Libian lo ha representado más allá de la vida, en el instante de la transformación, cuando del supremo madero solitario manó la divina sangre sobre la costra endurecida del mundo. Es la hora de nona, las tinieblas libran la última batalla con el espíritu de la luz; la tierra sufre hasta en sus más ínfima piedra, y todo el dolor de los siglos, la amargura del bien, la desesperación del mal, concrétase para ser recogido, —rubí fabuloso de la redención,— en aquellas cuatro palabras, que son como cuatro gotas de sangre, una para cada punto cardinal: "Eli, Eli, lamma sabacthiani?" "Dios mío! Dios mío! ¿por qué me has desamparado?"

F. F. de A.

Primeras figuraciones del Señor

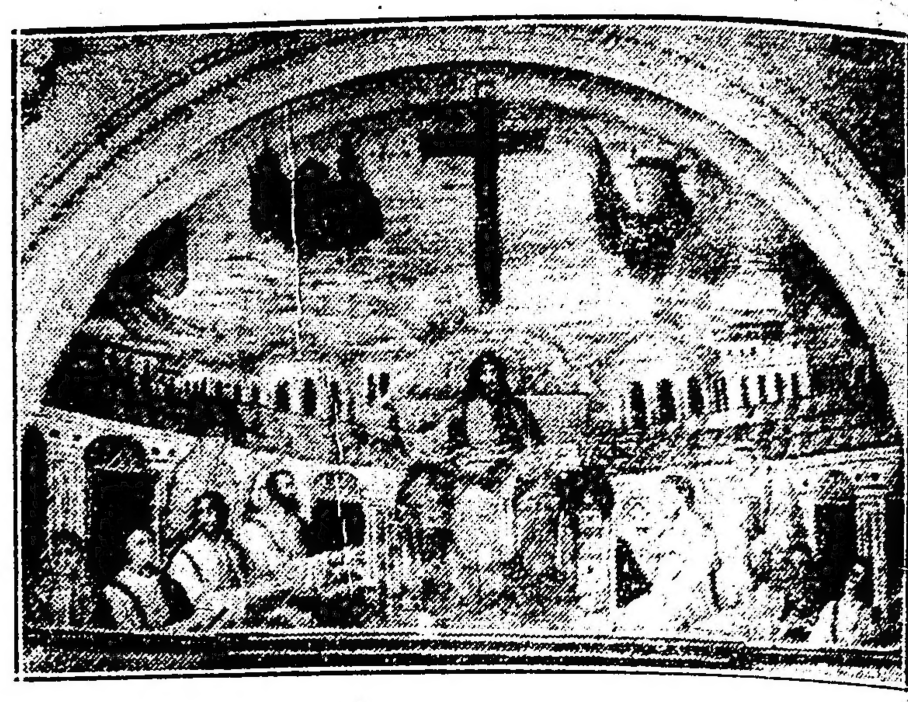

Mosaico del ábside de Santa Pudenciana — Roma

Como es lógico, la figura fundamental de todo el arte cristiano, fué la de N. S. Jesucristo, piedra angular del maravilloso edificio que había de levantar la fe y el amor de la humanidad redimida en el Calvario.

No obstante, la propia grandeza de esta figura central de todo el sistema cristiano, debía impedir su realización inmediata en el arte; a la espera de que la conveniente evolución de las nuevas formas, permitiese disponer del indispensable perfeccionamiento artístico con que correspondía encarar el arduo problema de la representación substancial del Divino Maestro.

Vemos así que en las catacumbas romanas, donde se inicia el primer ciclo del arte cristiano, la figura de Cristo, no aparece sino bajo el velo —por cierto transparente— de la alegoría. Sea por incapacidad de aquellos primitivos hagiógrafos, demasiado novicios en la nueva fe, para crear un tipo propio de verdadera significación evangélica, o más bien por el santo temor que infundía en sus ánimas la imagen del Crucificado, el caso es que en el arte catacumbario no existen representaciones directas de Cristo. La primera figura a él referente, que pasa de los frescos de San Calixto, a la estatuaria, es la del Buen Pastor, que pertenece todavía artísticamente a la tradición pagana. Cristo está representado en ella, bajo las apariencias de un joven imberbe, de cabello ensortijado que lleva sobre sus hombros un cordero lechal, símbolo de la dulce parábola de la oveja descarriada. La escultura de bulto, que de esta alegoría del Buen Pastor se conserva en el Museo de Letran de Roma, tiene innegable semejanza con el Moscóforo y el Cricóforo de la época helenística, lo que permite suponer, que el estatuario cristiano, sin recursos propios, o demasiado fiel aún a su educación antigua, hubo de echar mano a las formas paganas, para traducir su nuevo concepto artístico, manifiesto tan sólo, en el significado esotérico de la figura y en la expresión evangélica de este divino pastor de almas.

Con la oficialización del cristianismo, después de la Paz de la Iglesia, el arte sale de las catacumbas, para manifestarse a la luz del día. Es entonces que éste llega a definirse con sus características propias y sus representaciones directas, en los ábsides y arcos triunfales de las basílicas, buscando en el mosaico y en el bajo relieve, su medio más apropiado de expresión. Estos mosaicos llamados por Paulino de Nola "La Biblia de los no letrados", traducen en sus composiciones el esfuerzo más considerable del arte cristiano en tiempos de la iglesia oficial. El arte de las catacumbas alcanza su desarrollo en los mosaicos de las basílicas y si bien en ellos perdura la inspiración bíblica primitiva, ella se magnifica con la grandiosidad del marco, de la luz y de la perspectiva, imposible en los cubículos y galerías originarias.

La primera composición en mosaico de las basílicas de Roma, es la de Santa Prudenciana y tiene la serenidad y el equilibrio de las cosas clásicas. En el fondo un hemiciclo de columnas aisla a un grupo de personajes en amistoso coloquio, vestidos todavía con la antigua toga; en el centro está Cristo, sentado en la cátedra, sosteniendo un libro en una mano, con esta leyenda: "Dominus conservador ecclesiae prudenciae". Cuatro apóstoles a cada lado forman dos grupos simétricos, con tres figuras en pié, la del senador Pudens—de quien se dice que hospedó a San Pedro a su llegada a Roma— y la de sus dos hijas, Santa Práxedes y Santa Prudenciana. El interés fundamental de este mosaico, es que en él hallamos por primera vez la nueva representación de Cristo, es decir una representación no ya alegórica como la del Buen Pastor catacumbario, sino directa, siendo además barbada y majestuosa. Este mosaico de Santa Prudenciana fija por consiguiente el tipo que será clásico dentro del arte cristiano, de Jesucristo en su trono, dominado por la cruz gemada de Constantino, y en actitud serena de administrar justicia. Triunfa así, la opinión de San Juan Crisóstomo, que sostenía en los primeros concilios de la Iglesia, que la figura del Salvador, debía representarse en forma bella y amable, para atrer a las almas tanto por su doctrina espiritual como por su simpatía física. En tanto que el severo Tertuliano, deseaba para su Cristo, una expresión horrible y basta trágica, para infundir el respeto y el temor de Dios, en el ánimo de la depravada humanidad.

Estatua del Buen Pastor, procedente de las catacumbas de Roma—(Museo de Letrán).

A la opinión del dulce San Juan Crisóstomo, debemos pues, la delicada y maravillosa imagen de consuelo, que el arte cristiano iba a celebrar al través de los siglos en la más bella creación de su genio. Tan sólo en España, en la alucinada penumbra del Greco y la lívida angustia del Ribera, veremos renacer el trágico concepto de Tertuliano, hallado en las cenizas aun candentes de la hogueras del Santo Oficio.

—¡Con la fiesta de mañana, nos daremos gran importancia!...
—Que será aún mayor si alquilas todos los adornos al insuperable Longobardi, de Bolívar 286.

Carlos Merlini
Bartolomé Mitre 371
U. T. 2288 Avenida

El latifundio es la rémora del progreso

Y por deducción lógica, el latifundista es retrógrado.

El latifundio en un país de inmigración como el nuestro significa una aberración.

No se halla lejano el día en que el codificador se sienta urgido por el apremio colectivo y declare al latifundio decididamente en pugna con el espíritu de la época y por eso mismo con el de la ley.

Porque antes que nada se trata de un mal social.

En consecuencia, todos tenemos el deber de propender a su desarraigo.

No hay que devanarse los sesos para comprender que mil hectáreas de campo adquieren para la economía colectiva infinitamente más valor trabajadas por diez hombres que atendidas por uno.

Al realizar ese deciderátum, quien primero se beneficia es el que se deshace del latifundio.

La carta orgánica del

BANCO HIPOTECARIO NACIONAL

acuerda a su directorio la facultad de otorgar préstamos a los colonos por un valor que llega al 80 o|o de la tierra que adquiera.

Si esa ley ayuda, resuelta y eficazmente a los agricultores, poniendo a su alcance la adquisición en propiedad de la parcela o de la chacra, es indudable que beneficia más al latifundista desde que atrae y concentra sobre su campo el interés y la codicia general, significando por esto mismo el acrecentamiento del valor gracias a las facilidades que brinda para adquirirlo.

¿Porqué entonces obstinarse en seguir reteniendo una propiedad, cuya renta se halla bien lejos de responder al valor positivo que tiene?

El BANCO HIPOTECARIO NACIONAL

ofrece al propietario la solución de su problema, brindándole la ocasión de que enajene su tierra en fracciones pequeñas por un precio algunas veces mayor del que obtendría si procediera a la venta en conjunto.

Para realizar estas operaciones con la rapidez y la eficacia necesarias, he anexado a mis oficinas otras que tienen a su cargo, bajo la dirección técnica el estudio y la subdivisión de los campos.

Nada le significa a usted escribirme o visitarme. Hágalo sin titubear pensando que el primer beneficiado será usted mismo.

A pesar de que la nueva emisión de cédulas es muy importante, le aconsejo que no pierda tiempo, pues la demanda es cada día mayor, y bien podría darse el caso de que se agoten.

Bmé. MITRE 371 **Carlos Merlini** U. T. 2288 Avenida

de JUAN JOSE FRUGONI
Lucha en el Parlamento
(Edición de 10 cuadernos)
EN ESTA SEMANA APARECERA EL PRIMER CUADERNO
PRECIO: 0.20
Para franqueo 0.05
Pedidos a esta Administración

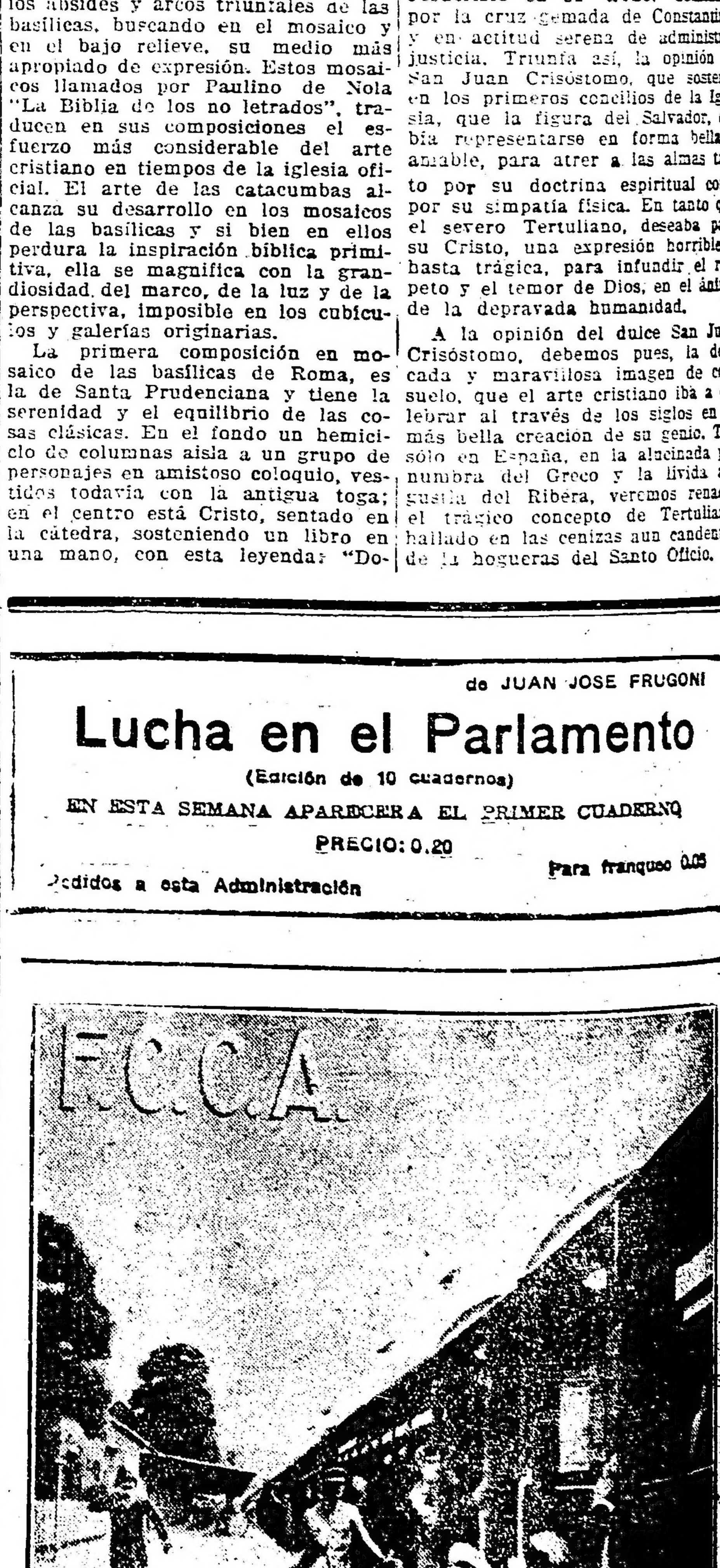

DE LAS PROVINCIAS Y TERRITORIOS

BUENOS AIRES

DE LA PLATA

(DE NUESTRA AGENCIA)

Ministerio de Hacienda

EL EMPRESTITO DE LOS DIEZ MILLONES

LA PLATA, abril 17. — A raíz de publicaciones aparecidas en la prensa, relativas a la emisión de diez millones de pesos en títulos del empréstito interno de conversión 2 1|2 por ciento, el ministro de Hacienda nos hace la siguiente declaración:

Que la resolución del P. Ejecutivo de fecha 31 de marzo pasado, ordenando esa emisión, recayó en el expediente letra C. número 40419 1924, iniciado por la Caja Popular de Ahorros.

Que esta medida fué acordada por el P. E. teniendo presente que la repartición antes mencionada carecía de títulos para seguir fectuando normalmente el canje de certificados de depósito no premiados.

Que la ley de fecha 9 de octubre de 1911 y su decreto erglamentario en sus artículos 7 y 8, autorizan la medida resuelta.

Que este asunto nada tiene que nacer con el decreto del P. E. de fecha 20 de mayo de 1922, referente a cancelación total del empréstito denominado "Empedrados de La Plata", que aún se encuentra en vigencia, porque no ha sido derogado por el P. E.

Que es cierto que la cancelación de referencia no ha podido efectuarse en su totalidad, por haberla resistido un grupo de tenedores de títulos de ese empréstito, los que prefirieron entablar una reclamación judicial, entendiendo que la opción sobre lugar de pago y clase de moneda era a su favor.

Que en algunos de estos casos, la provincia ha sido condenada a respetar las condiciones establecidas en el contrato y bono general, por cuya causa y con la prudencia del caso, el P. E. se ha visto en la necesidad de retirar de la circulación los títulos radicados en el país y a objeto de interpelaciones de carácter judicial.

Que oportunamente y cuando la situación del cambio, el P. E. procederá a retirar de los banqueros del Credit Mobilier Francais y Bénard y Jarilowsky, de París, los excedentes no aplicados a la cancelación del empréstito "Empedrados de La Plata", para producir los reintegros que corresponden por haberse efectuado pagos en el país.

Que esta situación, por otra parte, es análoga a la de otros empréstitos, donde ha habido que efectuar pagos en el país, en virtud de fallos judiciales, no obstante la prevosión de fondos efectuados a los banqueros de los respectivos empréstitos.

Que como se vé, nada tiene que ver la emisión autorizada por decreto de fecha 31 de marzo pasado, con el decreto sobre cancelación del empréstito "Empedrados de La Plata", y sólo por error ha podido establecerse en el exordio de la resolución una circunstancia que nada tiene que hacer ni con sus considerandos ni con su parte dispositiva.

INTENDENCIA MUNICIPAL DE ROSARIO DE SANTA FE

RESCATE DE TITULOS

Por disposición del señor Intendente Municipal llámase a licitación, de conformidad a la ordenanza número 20 de 9 de septiembre de 1916, y 33 de diciembre de 1920, para el rescate de títulos de un valor de sesenta y ocho mil seiscientos pesos nominales.

La licitación se llevará a cabo en la secretaría de la Intendencia, el día 12 de mayo, a las 10 horas, debiendo las ofertas ser presentadas bajo sobre cerrado y lacrado y escritas en un sello municipal de un peso, previniéndose a los interesados que en el mismo acto se procederá al sorteo de los títulos en el caso de que no concurriesen proponentes.

Rosario, abril 14 de 1924.

El Secretario.

19|547

Gobierno de la provincia de Salta

OBRA DE PAVIMENTACION DE LA CAPITAL

LICITACION PUBLICA

Llámase a licitación pública por el término de treinta días a contar desde la fecha, para la ejecución de las obras de pavimentación con concreto asfáltico de cincuenta y una cuadras de la ciudad de Salta.

Las propuestas deberán presentarse al Jefe del Departamento de Obras Públicas, en las condiciones establecidas en el pliego respectivo, bajo sobre cerrado y lacrado, hasta el día Lunes 21 de Abril de 1924, a las diez y seis horas treinta minutos, en que se procederá a su apertura en la secretaría de la gobernación, ante los miembros de la comisión de pavimentación, escribano de gobierno, jefe del Departamento de Obras Públicas, e interesados y demás personas que quieran presenciar el acto.

Por los pliegos de condiciones y especificaciones y demas datos, los interesados deberán recurrir al Departamento de Obras Públicas de la provincia de Salta (Casa de Gobierno), de horas 8 a 12. — H. A. Bavio. Jefe del Departamento de Obras Públicas.

19|475 v. abril 23.

Secretaría de Obras Públicas

Ecos de la visita del gobernador a las oficinas de este Ministerio

LA PLATA, abril 17. — A propósito de la visita que el gobernador de la provincia realizó el viernes de la semana pasada a las diferentes divisiones de la secretaría del gabinete de Obras Públicas, de cuyo resultado LA EPOCA se ocupó extensamente, algunos diarios platenses destacaron en sus crónicas exclusivamente a la Oficina de Publicidad. El jefe de la misma D. Luis R. Praprotnik dirigió al director del diario "La Opinión", don Federico Della Croce, la siguiente carta, inspirada en el deseo de colocar las cosas en su verdadero quicio.

He aquí la nota referida.

"Estimado amigo: Acabo de leer la amable información que publica su difundido diario en su edición de hoy con motivo de la visita realizada por el Excmo. señor Gobernador a las divisiones de la secretaría del gabinete de Obras Públicas, el viernes de la semana pasada, destacando — con excesiva benevolencia de parte suya — a la Oficina de Publicidad a mi cargo.

"Le agradezco muchísimo su gentileza en acentuar públicamente merecimientos que desgraciadamente no poseo. Si es verdad que el Excmo señor Gobernador se dignó requerirme informes sobre el funcionamiento de la división a mi cargo, no lo es que me haya felicitado, como erróneamente dijo "El Día" y como afirma ahora "La Opinión".

"Me considero muy honrado que el modesto organismo que dirijo haya merecido la atención del Excmo. señor Gobernador, pero la publicidad equivocada que se ha dado respecto de los comentarios posteriores que haya podido motivar la actuación de la oficina, me obligan a solicitar al amigo y al director que imagine la forma de rectificar la noticia en obsequio a la verdad de los hechos."

Educación pública

RESOLUCIONES DE LA DIRECCION GENERAL DE ESCUELAS

LA PLATA, abril 17. — La Dirección General de Escuelas ha resuelto los siguientes asuntos:

Aceptóse la renuncia que del cargo de directora de la escuela número 4, de Quilmes, hizo la señorita María Herminia Ramos, dándosele las gracias por los servicios prestados a la educación común de la provincia.

—Se ha ordenado la anotación de los certificados de estudios presentados por: la señorita Teodolina Ligia Dracke, Carmen Nieves Ruiz, Matilde Lucía Botana, Angeles Padrón, Graciana Gómez, Susana Amelia Altube, Lilia Beatriz Cabona, Elena Alonso, Rosa Melinski, María Angélica Ugolini, Herminia Haydée Santina Trapaglia, Haydée Leontina Bialade, Delia Benicia Trapaglia, Luisa Taraffo, Elena Nowinski, Manuela Martínez Justo, María Teresa Montesano, Ana Latendorf, Gabina Isabel Galouye, María Delfina Dourrón, Catalina Fresno, Adelina María Abot, Teresa Antonia Pascussi, María Luisa Pisto, Esther María Valente, María Alicia de los Santos Davis y señor Héctor Chiesa.

—Han sido devueltos, informados, al Monte Pío Civil, los expedientes iniciados por: Felisa Yanuzzi de Zeballos, Mateo Goyonolea, María Justina Gatica, María Luisa Salaberry, Humberto Martucci, Faustina Aguerre, Emilia A. Lafosse, Mario A. Flores, Palmira J. Galván de Córdoba, Ernesto Chiarella, Josefa Díaz de Vázquez, Isabel B. Chiesa de Torres, Teófila Alvarez de Alvarez, María Clara García de Tabacco, José Rodríguez Alvarez y María Adela Ochoa de Faghino.

Ministerio de Hacienda

LA PLATA, abril 17. — El Poder Ejecutivo ha acordado las siguientes jubilaciones:

A Emilia J. Percura, Juana B. Rodríguez, Adelina Fontela, Silvia M. Taboada y Celina S. Márquez de Vanzini, $ 193.20 m|n., respectivamente, y a María I. S. de Treviño, $ 220.80 m|n.; a Silvia S. G. de Riva, $ 202.40 m|n.; a Julio G. Cilleros, $ 129.22 m|n.

Pensión: a los herederos de Martín San Nicolás, $ 67.50 m|n.

Devolución de descuentos: a Alfredo Altube, $ 881.77 m|n.

—Se mandan entregar las siguientes sumas abonadas demás en concepto de impuestos fiscales:

Lozada y Gallegos, José Saldararo y Melitón Orden y Cía., $ 100 m|n., respectivamente; Servanda M. de Labba, $ 157.60 m|n.; a José Crippa, $ 50 m|n.; a Alberto de Bari, pesos 3.540 m|n.; a Clerialdo Fernández, $ 244.600 m|n.

Pagos de cuentas: a Juan Banti, $ 485 m|n.; a Agustín Banti, pesos 445 m|n.; y a la Unión Telegráfica las sumas de $ 26.25, 11.25 y 278.25 pesos, respectivamente; Compañía de Gas, $ 30.13 m|n.; a Castillo y Michalowicz, $ 3.195.75 m|n.

—Se dan por abandonadas las gestiones iniciadas por don Juan M. Brignole.

—Pago de subvenciones: a la Biblioteca Sarmiento, de Alberti, pesos 150 m|n.; al Asilo de Huérfanos San José, de Chascomús, $ 5.000 m|n.

—Se manda entregar a don Pedro García Etchepare, $ 18 m|n., importe de seis días de viático, que le corresponden. Igualmente se ntrga la suma de $ 414 m|n., importe de los sueldos que le corresponde a Luis G. Ferrari, como ex empleado de la Dirección General de Rentas.

—No se hace lugar al pedido de reconsideración interpuesto por don Constantino Campoamor.

—Al empleado de la Oficina de Contaduría y Recaudación de Rentas, Pedro Arphiletegaray se conceden de cuatro meses de licencia.

Compañías Francesas de Navegación

MASSILIA ....30 de Abril.

LUTETIA ....27 de Mayo

MASSILIA ....24 de Junio

Reconquista 433 Buenos Aires

Escuela Superior de Bellas Artes

LA PLATA, abril 17. — El curso preparatorio de música, pintura y escultura se iniciará en la próxima semana de acuerdo al siguiente horario: martes y sábado de 9.20 a 11.40 horas, solfeo, teoría y armonía; de 1.30 a 4.40 horas, violín y piano; lunes y viernes de 9.20 a 11.40 horas, pintura y escultura; de 1.30 a 4.40 horas, viola y violoncello. La asistencia a dicho curso preparatorio no es ogligatoria y se dictará en el local provisorio situado en la planta baja del teatro Argentino, calle 9 entre 51 y 53, cedido para dicho fin por el gobierno de la provincia.

Este curso terminará el 10 de mayo próximo, tomándose de inmediato el examen de ingreso correspondiente, de acuerdo con el horario que oportunamente se fijará.

Policía

LA LABOR DE INVESTIGACIONES

LA PLATA, abril 17. — Los agentes de investigaciones A. Repesa y C. Castillo detuvieron a Raúl Matías Castro con captura recomendada por hurto.

—El empleado E. Marracini comprobó por medio del sistema dactiloscópico que Rodolfo Luboz, actualmente procesado por robo en Lomas de Zamora tenía la captura recomendada por ser desertor.

—El mismo empleado estableció que Federico León detenido por hurto en Lanús tiene la captura recomendada a pedido de la policía de la Capital Federal.

—El oficial inspector J. G. López detuvo al ladrón conocido José Rey (a) "Pan Pan".

—El oficial inspector Antonio Yebra detuvo al sujeto Juan Pedro Abril con captura recomendada por asalto, robo y lesiones.

Noticias deportivas de La Plata

LOS CLUBS ATLETICOS DE "Cía. DE ELECTRICIDAD" Y DIRECCION GENERAL DE ESCUELAS LAS PARTEN HOY PARA Cnel. PRINGLES

LA PLATA, abril 17.—En el tren que sale de ésta a las 17 y 52 partieron ayer para Coronel Pringles los componentes del primer cuadro del club atlético "Cía. de Electricidad del Río de la Plata", invitado especialmente por las autoridades del C. A. Independiente de aquella ciudad.

El cuadro de la Cía. de Electricidad estará formado así: Felipe Scarpone; Eduardo López y José Palomeque; Zeberio aBchi, Roberto Felices y José Aranguren, Oscar Correa, Vicente Michelini, Raúl Felices, Roberto Bachi e Ismael Morgada. Acompañan al equipo en calidad de delegados los señores Horacio J. Blahe, Antonio Barbero Alvarez, Julio A. Cortes y Alberto Morel.

En este partido se disputará una copa donada por el intendente municipal de Coronel Pringles.

Este match será muy importante y, sobre todo, muy reñido, dado la igualdad de fuerzas, pues la Compañía de Electricidad en su corta campaña en esta ciudad ha sabido portarse como bueno y conquistado hermosos triunfos, e Independiente ha salido campeón de la temporada pasada después de una brillante campaña venciendo a todos us rivales y no dejando en duda su superioridad, considerándose entre los pueblos circunvecinos como imbatible.

El cuadro platense lleva una [illegible] línea delantera sobresaliendo en ala izquierda compuesta por dos hombres de reconocidos méritos y prestigios en el football platense, quienes pondrán en continuo jacque a la defensa de Independiente, teniendo que emplearse a fondo para evitar reveses.

El match mencionado se realizará el viernes 18 a las 15 horas. Concurrirá al mismo las autoridades comunales y numerosas familias de la Sociedad de Coronel Pringles harán acto de presencia dando a la fiesat mayor brillo y lucimiento.

La banda municipal que concurrirá también amenizará la reunión con un variado y selecto programa.

En el mismo tren y con destino al miso punto parten los componentes del C. A. Dirección General de Escuelas de la Provincia, quien va también invitado por el C. A. Leandro N. Alem. El cuadro de Escuelas es muy homogéneo y aguerrido como se ha podido comprobar qos los matchs realizados últimamente, ocurriendo igual cosa con Leandro N. Alem, quien en el campeonato local de la temporada pasada ocupó uno de los lugares de honor, quien con Independiente es uno de los cuadros más fuertes de la región.

Llegan a esta ciudad el sábado próximo en el tren que sale de P. Constitución a las 11 horas.

CARRERA DE POSTAS POSTERGADA

Nos comunica el secretario de la Corporación Atlética Tolosa que la carrera de postas de 4 x 100, que debía realizarse con el Club Huaterabia el domingo pasado en el field de Estudiantes de La Plata, a las 10 horas, debió, por razones insalvables, postergarse para otra oportunidad.

El motivo ha sido uno de los componentes del equipo Luis G. Velázquez, uno de los mejores atletas que posee la institución, el viernes pasado en el field de Sud América, que posee en Tolosa, sufrió la desgarradura de un tendón al practicar el salto en largo con impulso, imposibilitándolo por lo tanto por un tiempo para la práctica de deportes.

LOS MATCHS DE MAÑANA DE ESTUDIANTES y GIMNASIA y ESGRIMA DE LA PLATA

De acuerdo con el sorteo practicado oportunamente por el C. U. de la Asociación Amateurs, mañana deberán medirse por la primera rueda de la Copa de Competencia los primeros cuadros de Estudiantes de La Plata e Independiente.

Los cuadros irán a la lucha de la forma siguiente:

Estudiantes de La Plata: M. Bologna, A. Gallo y D. Tetamenti, J. C. Croce, F. González y M. Luna; R. Fernández, F. Bellomo, J. C. Iruricta, E. Echeverría y J. Calandra.

Independiente: P. Isudi, A. Ferro y P. Ucar, J. López, E. Chiarella y E. Scoffano, Z. Canavery, F. Perduca, J. Ravaschino, P. Bosso y R. Orsi.

Este match será casi el más importante de los a realizarse mañana, pues estos dos antiguos rivales se volverán a encontrar para medir sus fuerzas, presagiándose que será una lucha reñidísima.

Estudiantes de La Plata nos ha demostrado que hoy por hoy es uno de los cuadros más fuertes que milita el cuadro privilegiado de la Amateurs y nos ha ratificado varias veces la fama de que venía precedido de la institución madre del deporte argentino. Independiente, campeón de la pasada temporada, tiene en el presente año una actuación que es del dominio público, siendo por lo tanto demás hacer un elogio a los campeones.

El partido comenzará a las 15 horas y se llevará a cabo en la cancha de Independiente, la Crucesita.

Gimnasia y Esgrima deberá medirse con Vélez Sársfield, también por la primera rueda de la Compa Competencia. Gimnasia y Esgrima formará así: F. Scarpone, A. Sancet y J. Galli, R. Felices, R. Felices y A. Austiza, M. Currel, J. Iturrería, J. Caldera, R. Bachi o I. Morgada.

Vélez Sársfield: P. Cancia, A. Pringo y C. Angelotti, A. Dellasalla, L. Boffi, J. Tarulla, A. Villagra, A. Chabrolin, A. Sobrino, M. Martínez y C. Coliche.

Será, quizá, un match bravo para los platenses que tendrá que luchar con tesón y empuje para salir airosos en la brega, pues sus rivales han sabido portarse como buenos en lo que va del año.

Comenzará la lucha a las 15 horas, Gimnasia y Esgrima partirá de La Plata en el tren de las 12 y 5 horas.

GRAN TORNEO POLICIAL

Se realizará en el Club Estudiantes. Competidores y premios

Ampliando la información que diéramos ayer sobre el gran torneo atlético policial debemos manifestar que únicamente podrám participar de este certamen los empleados y obreros de las distintas dependencias de la repartición.

Han prometido mandar representaciones los cuerpos de bomberos de La Plata, gendarmería volante, guardia especial, escuadrón de seguridad y guardia de cárceles, habiendo comenzado un severo entrenamiento los posibles competidores de las pruebas en la amplía y cómoda pista del Club Estudiantes de La Plata y algunos en el Paseo del Bosque de La Plata.

En el programa confeccionado figuran carreras de 100, 200, 400, 1500 y 5000; salto en largo y en alto, lanzamientos de la bala, jabalina y disco. Cinchas entre los equipos arriba mencionados. Una de las pruebas que más entusiasmo ha despertado es la de pen thanten, a jugar por la calidad de los inscriptos.

La comisión que preside el señor Leopoldo Flores no escatima esfuerzo alguno para que la fiesta adquiera grandes contornos y ella refleje una de los más sanos y nobles propósitos que animan a los organizadores de esta gran fiesta deportiva, una de las más importantes realizadas en el año en esta ciudad.

Además, habrá unas exhibiciones de box a cargo de varios aficionados conocidos en esta ciudad y de los campeones sudamericanos Osvaldo Morei y Julio A. Mccoroa en sus respectivas categorías.

Como número principal figura un gran match de football entre los primeros equipos de guardia de cárceles y escuadrón de seguridad. Estos dos rivales en los distintos matches realizados hasta la fecha siempre después de brava lucha dividen los honores, lo que demuestra la homogeneidad e igualdad de fuerzas.

En su oportunidad daremos detalles completos de los inscriptos en las distintas pruebas, como así la nómina completa de las comisiones de fiestas y los donantes de premios.

Han prometido concurrir a esta desta el Excmo. señor gobernador de la provincia, el jefe de policía de la provincia y demás autoridades provinciales.

ASOCIACION SARMIENTO v. NACIONAL

El domingo se medirán en el field de Adrogué las intermedias extras de este club y Asociación Sarmiento de esta ciudad, de acuerdo al sorteo practicado oportunamente por la Asociación Argentina.

Los principales dirigentes de la Asociación Sarmiento abrigan muchas esperanzas sobre el triunfo de los platenses, juzgando por los performances últimas realizadas. El domingo pasado frente a Martín Arin, cuadro de muchos prestigios y viejo en luchas deportivas, demostró tener pasta de campeones y este año se espera que tendrán en la zona respectiva una actuación harto envidiable. Así lo esperamos nosotros y serían nuestros deseos.

De Bahía Blanca

LA MUNICIPALIDAD — COMENTARIOS POLITICOS — NECROLOGIA.

BAHIA BLANCA, abril 17. — Se comenta animadamente en los corrillos políticos, siendo el tema del día, la reunión provocada por los concejales socialistas y con asistencia de los radicales llamados antipersonalistas y conservadores para constituir la comuna.

Puedo asegurar que la reunión a que arriba hago mención no podrá arribar a ningún resultado práctico, dado que aun está pendiente el fallo de la Suprema Corte de la provincia.

—Se ha recibido con inmenso júbilo el resultado de la elección de diputados y senadores provinciales al tenerse noticia de haber sido electo el señor Eduardo González, uno de los radicales de siempre y de más arraigo en toda la sexta sección electoral.

Su acción desarrollada al frente de la comuna de Bahía Blanca como intendente, como presidente del Concejo Deliberante y como concejal ha sido siempre un dechado de probidad y carácter enérgico.

Su futura acción en el Senado será una verdadera promesa para el adelanto de esta gran ciudad y su zona circundante, siendo sus principales puntos a tratar la vialidad, el arreglo de puentes, la industrializacin cerca de los grandes puertos de White e Ingeniero White y de todo lo que signifique bien para el pueblo y mejoramiento de la clase pobre.

Al conocerse el resultado de la elección se improvisó una grandiosa manifestación que se dirigió al comité de la U. C. Radical donde más tarde llegaba el señor Eduardo González, el que dirigió breves palabras agradeciendo las demostraciones de aprecio que el pueblo le dirigía y prometió cumplir en el Senado lo que predicara desde el llano. Entre grandes vítores a la U. C. Radical, al gran jefe del partido doctor Hipólito Yrigoyen y al doctor Valentín Vergara se terminó la reunión.

—Hoy se trasladaron los restos de la virtuosa matrona Sofía Marín de Vergara a Diamante, donde serán sepultados juntamente con los restos del distinguido doctor y correligionario doctor José M. Vergara.

La comitiva partió de la estación Rosario P. Belgrano y estaba compuesta por el señor Eduardo González y señora Angela Vergara, en representación del comité de la U. C. Radical; los señores Aquiles Carabelli, Vicente Sansoni y Félix Bertotti, quienes llevaron una placa para colocar en el mausoleo en representación del Club Social; el señor Félix A. Viggiano, vicepresidente del mismo, llevando también una artística placa, en representación del F. C. Pacífico, sección Empleados, el señor Bertotti.

A la llegada a Rosario engrosarán la comitiva en representación del foro el doctor Nilamón de la Colina, el doctor Benigno A. Luna y el diputado nacional doctor Valentín Vergara, el señor Enrique Julio, director del colega "La Nueva Provincia" y su señora Vicenta Calvento de Julio.

De Pergamino

EL JUZGADO DE PAZ — FALTA DE RECURSOS

PERGAMINO, abril 17. — Se ha hecho cargo del juzgado de paz local el señor don G. Manuel Páez, caballero que goza de generales simpatías en esta ciudad y también en el Partido, motivo por el cual el hecho apuntado ha dado lugar a que se espere del nuevo funcionario una actuación eficaz.

C. E. Muntaabski

El señor Páez es también un distinguido militante del partido Radical.

Es oportuno hacer constar que debe luchar el nuevo funcionario con la falta de recursos motivada por la actitud reciente del Tribunal de Cuentas de la provincia, que ha prohibido a la intendencia municipal acuerde subvenciones al juzgado, en razón de que esta rama de la administración depende del Poder Judicial.

G. Manuel Paez

De esta manera, el juzgado carece de recursos y sólo cuenta con quince pesos para gastos totales, por mes, de acuerdo con el presupuesto provincial.

En el juzgado de paz se ventilan y se atienden asuntos civiles, comerciales, correccionales, oficios y exhortos, informaciones sumarias de distinta naturaleza, venias supletorias, por disposición de la ley provincial de 11 de diciembre de 1916, rubricación de registros de los escribanos del Partido, inscripción y expedición de matrículas comerciales, legalización y autenticación de firmas para el orden local, provincial y nacional y cuando los jueces superiores disponen medidas en las cuales se deben tomar declaraciones a numerosos testigos y trasladarse al campo o efectuar visitas oculares, el despacho local se retrasa considerablemente y si se conviene en que los tales exhortos u oficios de los superiores se reciben casi siempre, es de imaginar el recargo de trabajo que pesa en el juzgado local. Y a todo esto debe sumarse ahora otro hecho. La intendencia municipal, concordando con la disposición del Tribunal de Cuentas, referida, pedirá, en la semana entrante, el desalojo de las oficinas del juzgado de paz, en razón de que éstas funcionan en una propiedad de la municipalidad y anexa a la misma.

Estas circunstancias, que parecen confabularse en perjuicio de la justicia de paz de Pergamino, deben unirse a otra no menos lamentable. El secretario titular, don Bernardo Gorostordoy, que es un joven y competente empleado de la administración judicial, se halla enfermo de algún cuidado desde hace unos tres meses y lo estará todavía por otros tres meses más, según pronóstico de los facultativos que lo atienden. En consecuencia, es de suponer, por todo lo expuesto, cuál es la situación de tan importante rama de la administración local y cuál los esfuerzos del juez, señor Páez, para poder desenvolverse normalmente, como lo hace, en el desempeño de su improba tarea, la que efectúa trabajando en horas que no son las de despacho, diariamente, con toda su buena voluntad, secundado por sus empleados que, en unión de su jefe, hacen lo que humanamente pueden.

El señor Páez se ha dirigido a la Suprema Corte poniendo en conocimiento del alto Tribunal la situación porque atraviesa el juzgado a raíz de la resolución del tribunal de cuentas y, sobre todo, la demanda que por desalojo se promoverá al juzgado.

Convendría que las autoridades provinciales, especialmente el Ministerio de Gobierno y la Suprema Corte de la provincia se interesaran por mejorar y afianzar definitivamente la buena marcha del juzgado de paz del partido, que tan importantes servicios presta, en razón de la administración de los intereses que se le confían.

LA PESCADORA UNIVERSAL

DE

Marcelino Leiro

Mercados del Plata y Bullrich

C. Pellegrini 225 **P. Colón y Venezuela**

U. Telef. 3844, Rivadavia U. Telef. 7359, Avenida

DIFERENTES CLASES de PESCADOS

recibidos en el vapor "Arlanza", de procedencia española, consignadas a esta firma y expuestas para la venta durante la

SEMANA SANTA

SEMANA SANTA DE 1924

EMPANADAS DE VIGILIA

20 Clases

OSTRAS, LANGOSTAS, SALMON, VAVIAR, VERDURA, FRUTA, DULCES, Etc.

Me permito recordar a todos mis distinguidos clientes, que desde ya esta casa tiene en venta sus

EMPANADAS ESPECIALES

las que con la ayuda del nuevo e higiénico sistema de elaboración, han llegado a imponerse, constituyendo un manjar adecuado para el más delicado paladar.

NOTA.—La fábrica puede visitarse a todas horas.

CONFITERIA DEL MOLINO

CALLAO ESQ. RIVADAVIA

CAYETANO BRENNA

Teléfonos para pedidos:
U. T. 0621 y 6266, Libertad
C. T. 298, Central

La casa no tiene sucursales ni revendedores.

SE ATIENDEN PEDIDOS PARA CUALQUIER PARTE DE LA REPUBLICA

De Colón

TROFEO YOUNG. — ALMUERZO CRIOLLO. — PERIODISMO. — VIAJEROS.

COLON, abril 17. — El senador señor Jorge A. Young, ha obsequiado una pelota de football para que sea disputada entre los teams de esta localidad, en la temporada de 1924.

Con tal motivo se ha designado un jurado bajo la dirección de Juan José Saley. Está compuesto por los señores Emilio Cantelmi, Guillermo Smicht, Manuel Reinoso, Carlos Ibarra y J. Garín Iraola.

Esta actitud por parte del señor Young ha sido bien acogida dentro del ambiente deportista.

—La comisión pro romerías españolas, organizada para los días 19, 20, 21, 22 y 23, ha resuelto efectuar un almuerzo a la criolla, a efectuarse en la plaza Mitre, con motivo de la inauguración de aquéllas.

Promete ser lucido este acto, dado el sinnúmero de tarjetas que con tal objeto se han solicitado.

—El día 15 del corriente en esta localidad, vió la luz pública una importante revista de carácter social, literaria, deportiva y de actualidades, bajo la dirección del joven J. Garín Iraola. Lleva por título "Juventud".

—Se encuentran entre nosotros el inspector de Rentas señor Pedro Hoyhanarte y el señor S. Villafañe, inspector de Impuestos al Consumo.

ENLACE LEVY-BENOLIEL

COLON, abril 17. — En nuestra iglesia parroquial fué bendecido anoche el enlace de la señorita Bella Levy, extensamente vinculada en este pueblo, con el señor Isaac L. Benoliel, antiguo comerciante de Godoy.

Actuaron como testigos en el acto civil, por parte de la novia, el señor Gregorio L. Ramírez, y por parte del novio, el señor Abel L. Bergeot.

Fueron padrinos en la ceremonia religiosa, por parte de la novia, el señor Alberto Naón y su señora esposa Esther L. de Naón, y por parte del novio, el señor J. M. Abecasis y su señora esposa Alegrina Benoliel de Abecasis.

Los desposados partieron para Buenos Aires, siguiendo luego a Pilar, donde fijarán su residencia.

—Todo un acontecimiento social resultó el té danzante organizado por el cuadro filodramático artístico La Raza de esta localidad.

Concurrieron numerosas personas, entre las que pudimos ver a las familias de: Gallego, Villarino, Yems, Laborde, Lacaba, Becci, Montagna, Anghinoni, Hauret, Macarelli, Dell Antonio, Bancini, Meduzi, Caset, García Martínez, Motta, García, Cenelli, Gerlero, Soliani, Coraliri, Muñoz, Bomicatto, Giannotti, Reinoso, Cachari Robaretto, Aburruzza, Cardosi, Bomata, Frusti, Sheridan, Carbonell.

SANTA FE

(DE NUESTRA AGENCIA)

DEPORTES

La vuelta de Wanderers.

SANTA FE, abril 17. — Como habíamos anunciado en anteriores ediciones, esta semana llegará a Santa Fe el fuerte conjunto de Wanderers de Montevideo, y del cual es el campeón de esa Federación, por lo que permite abrigar una esperanza muy lisonjera respecto a su reaparición en nuestros fields, siendo un justo motivo de explicación el enorme interés despertado por su venida, que es comentada animadamente en nuestros círculos footballísticos, pudiendo asegurarse que los dos encuentros serán presenciados por miles de personas.

Llegada de los uruguayos. — Los jugadores y delegados uruguayos llegarán el viernes a las tres de la tarde por el Central Argentino, con el rápido. Dicha delegación vendrá presidida por el doctor Pujlo.

Los partidos. — En el primer encuentro se llevará a cabo en el field de Colón, a las 15 y 20. El lance será dirigido por el señor Gaspar Tochi.

El segundo partido será jugado en el field de Unión, a las 15 y 20. Este encuentro será fiscalizado por el "pito" Fortunato Bouesso, que hizo un papel lucido el domingo último.

Tabla de posiciones de los cuadros de la división, después de los encuentros del domingo 13.

	J.	G.	E.	P.	Pts.
Instituto	1	1	—	—	2
G. y Esgrima	1	1	—	—	2
F. C. Santa Fe	1	1	—	—	2
Colón	1	—	1	—	1
Unión	1	—	1	—	1
Brown	1	—	—	1	—
9 de Julio	1	—	—	1	—
Central S. Fe	1	—	—	1	—
Saravia	—	—	—	—	—

Hoy empezarán su jira a Salta los componentes del conjunto superior de Instituto C. N. A.

SANTA FE, abril 17. — Por vía del ferrocarril C. N. A. hoy emprenderán su viaje a Salta el primer equipo de Instituto, quien jugará en esa capital dos encuentros, el primero con Central Norte Argentino y el segundo con la Liga de Football de Salta.

El cuadro va formado en la siguiente forma:

Pacotti; Courauff y Sabattini; Carletti, Balfreda y Franquella; Bufi, Albornoz, Bouesso, Sánchez y Beccaria.

Suplentes: Méndez, Franco y Rodríguez. Masajista: Jesús Méndez. Delegados: señores Angel Villarreal y Camilo Luna.

Anoche se reunió el Consejo Auxiliar de la Liga Santafesina de Football

SANTA FE, abril 17. — Anoche reunióse el Consejo Auxiliar de la Liga Santafesina, a fin de tratar las planillas de los encuentros oficiales del domingo último.

CONFERENCIA DEL PROFESOR PIZZURNO

SANTA FE, abril 17. — Mañana el conferencista señor Pizzurno, dará una nueva conferencia en esta ciudad sobre el tema "La lectura y la cultura estética".

En dicho acto hará también uso de la palabra el literato Juan José de Soiza Reilly, y será declamada una poesía del presbítero Durán por la señorita Gloria Alvarez Montarás.

MINISTERIO DE INSTRUCCION PUBLICA Y FOMENTO

SANTA FE, abril 17. — Fueron tomadas ayer, por este ministerio, las siguientes resoluciones:

Se concede 2 meses de licencia, con goce de sueldo, desde el 21 de marzo hasta el 21 de mayo, a la profesora de la Escuela "Juan Bautista Alberdi", de Casilda, señorita Clotilde Larrey, y se designa en su reemplazo a la señorita Angela Sarubbi, quien será remunerada por la titular.

—Se concede 5 meses de licencia, con goce de sueldo, desde el 1.o de marzo hasta el 30 de abril, a la profesora de la Escuela Normal de Coronda, señora Arminda A. García y se designa en su reemplazo al señor José García Bañón.

—Se concede 3 meses de permiso con goce de sueldo, desde el 10 de marzo hasta el 10 de junio, a la profesora de la Escuela Industrial de señoritas de esta capital, Matilde P. de Bruske; será su reemplazante la señorita Isabel Guindón.

—Se reconocen los servicios prestados por don Rafael Figueroa como catedrático con 4 horas en la Escuela Normal de Cañada de Gómez, durante el mes de septiembre de 1923.

—Se acuerda por una sola vez un subsidio de quinientos pesos al Seminario Conciliar de Santa Fe.

—Se conceden dos meses de permiso con goce de sueldo desde el 1.o de marzo al 30 de abril, a la profesora de la Escuela Industrial de señoritas número 1 de Rosario, señorita Elvira E. de Andrade. En su reemplazo por igual tiempo a la señorita María Segovia.

—Se concede tres meses de licencia con goce de sueldo y a contar desde el 1 de marzo en curso a la profesora de la Escuela Fiscal Elemental de Reconquista, doña Carmen C. de Contreras y se designa en su reemplazo a la señorita Magdalena Quinteros.

—Se concede un mes de permiso con goce de sueldo a la profesora de la Escuela Técnica del Hogar de esta capital, señorita Violeta Absolo Suárez.

Se designa en su reemplazo a la señorita Lydia Virasoro de Monasterio.

—Vista la nota que antecede del inspector de Escuelas Normales y Enseñanza Especial solicitando se acuerde la suma de quinientos pesos moneda nacional a cada una de las escuelas normales de Coronda, Rafaela, Reconquista, Venado Tuerto, Villa Constitución, Casilda y Cañada de Gómez, y especiales de San Justo y Técnica del Hogar de Santa Fe, para que adquieran materiales y elementos para los talleres de trabajos manuales, se resuelve:

1.o Acordar la suma de quinientos pesos moneda nacional, a cada una de las escuelas normales de Coronda, Casilda, Cañada de Gómez, Rafaela, Reconquista, Venado Tuerto, Villa Constitución Especial de San Justo y Técnica del Hogar de Santa Fe, para que adquieran materiales y herramientas para los talleres de trabajos manuales.

2.o Inscríbase, hágase saber y pase a Contaduría General para que con cargo de rendición de cuentas liquide imputado a la partida de "Imprevistos" del Ministerio de Instrucción Pública y Fomento. — Mosca. —Carlos A. Pita.

—Acéptase la renuncia interpuesta por doña Juana González, con anterioridad al 20 de febrero próximo pasado, del cargo de portera de la escuela diurna de la tercera sección escolar, con pesos 60 (Cap. 2, Inc. 3, Item 14, Pda. 3.a) y nómbrase en su reemplazo con antigüedad al 1.o del mismo, a doña Epifamia H. de Pérez.

POR LA CASA DE GOBIERNO

SANTA FE, abril 17. — Poco movimiento ha habido estos días en la "Casa Gris". El gobernador Mosca atendió el despacho en su domicilio particular, donde también mantuvo conferencias con sus ministros.

Con motivo del feriado, las oficinas permanecerán cerradas hasta el lunes próximo, y algunos ministros se tomarán un merecido descanso en el interior de la provincia.

POR EL PUERTO. — ULTRAMARINOS

SANTA FE, abril 17. — A cargar cereales es esperado el vapor inglés "Kodrus". Entró el vapor noruego "Henrik Lund" cargado con maderas, etcétera, para la casa José B. Rodríguez y Cía.

MOVIMIENTO DE CABOTAJE

SANTA FE, abril 17. — Se ha registrado el siguiente movimiento de cabotaje:

Lancha "Buena Fe", de Paraná, cargada; chata "Hermes", de Rosario, en lastre; vapor "La Rosario", de Buenos Aires, cargado; lanchas "Antonia Eulalia" y "Tremal Naik", de Paraná, cargadas; lancha "Asunto Madre", Del Cerro, cargada; vapores "Ceres" y "Jorge Alberto", de Paraná, con pasajeros.

Salidas: vapores de carrera a Paraná con pasajeros y carga general.

CRONICA SOCIAL

Transcurrió en un ambiente muy animado el te ofrecido por la señorita Orfilia Palacio a un núcleo de relaciones, festejando una fecha íntima.

* * *

Hoy llegará el embajador de Chile en la Argentina, señor Juan Enrique Tocornal, después de haber pasado una breve temporada en su país en uso de licencia.

* * *

Promete alcanzar grandes proporciones a juzgar por el interés despertado entre las familias de nuestra sociedad el té dansant que se realizará el domingo próximo en el Savoy Hotel organizado por la brigada 38 de la Liga Patriótica Argentina que preside la señorita Julia Lebrero, a beneficio de sus obras.

llaba radicado el extinto caballero, para ser inhumados en el cementerio de dicha localidad.

* * *

Será consagrado el 21 del corriente en la residencia de la familia de la novia, en Quilmes el enlace de la señorita María Isabel Vieira Belén con el doctor Adolfo Bazán, ceremonia de la que serán padrinos la señora Severa G. de Bazán y el doctor David Luna.

En el casamiento civil actuarán como testigos, los señores Atanasio Sanz y Rodrigo Sansinena.

* * *

En el templo del Espíritu Santo será consagrado pasado mañana el enlace de la señorita Carmen E. Moyano con el señor Roqué Schiavone, actuando de padrinos el señor Julio J. Moyano y la señora Rafaela Schiavone.

LA MODA

La moda de la capa no ha desaparecido: su auge continúa, pero acompañada de una ancha echarpé que la sujeta, rodeando el cuello. El modelo de capa que presentamos se coloca sobre un saco de kasha beije.

Los bolsillos con fantasías constituyen el adorno de las pequeñas chaquetas, como se ve en el grabado del centro.

El traje de tres piezas, además de ser muy elegante es sumamente práctico para la estación presente. El modelo de la derecha es en crêpe poplalga negro adornado de un grueso nudo del mismo género, forzado en satín blanco.

El diner dansant que como todos los jueves debía realizarse esta noche en el Savoy Hotel ha sido postrgado para el sábado próximo.

* * *

En breve llegará a esta capital el nuevo ministro de Bolivia en nuestro país, señor Eduardo Diez de Medina.

* * *

Partieron hoy para Europa a bordo del "Arlanza" las señoras Mercedes Unzué de Quintana, y Mercedes Quintana de Santamarina y sus hijos.

* * *

Las numerosas relaciones de la señora Josefa Larrazábal de Fauvety concurrieron ayer a saludarla con motivo de su cumpleaños. Ello dió lugar a que se realizara una lucida reunión en la que se pusieron de manifiesto las simpatías que rodean en nuestra sociedad a la distinguida matrona.

* * *

Ha fallecido en esta capital a donde viniera por razones de salud, el señor Fernando Lemmi, caballero que gozaba de sinceras simpatías por su carácter recto y caballeresco.

Sus restos fueron conducidos a Mar del Plata, ciudad en que se hallaba radicado el extinto caballero, para ser inhumados en el cementerio de dicha localidad.

En Dolores, provincia de Córdoba, será bendecido el 23 del corriente el enlace de la señorita Josefa Hermida Diez con el doctor Luis Torres Amaral.

* * *

Pasado mañana será consagrado el enlace de la señorita María Luisa Secchi con el señor Atilio Ratti.

Dadas las vinculaciones con que cuentan los novios en la sociedad platense la ceremonia religiosa ha de motivar una lucida nota nupcial.

* * *

En la rotisseria Martín se realizó anoche la comida que un núcleo de amistades ofreció al señor José Sfoza despidiéndolo de la vida de soltero.

* * *

El 19 del corriente se efectuará en la iglesia del Carmelo el enlace de la señorita Catalina Rey con el señor José S. Martínez, ceremonia en la que serán padrinos la señora Catalina B. de Rey y el señor Ernesto Martínez.

Del acto civil serán testigos los señores Hipólito Rey y Omer Berrotte, por parte de la novia, y el señor Manuel Rodríguez y Santiago Calós, por la del novio.

La boda de la señorita Elena Josefina Sosa con el doctor René Tarradellas será bendecido el sábado próximo.

* * *

Se ha formalizado el compromiso matrimoniel de la señorita Josefina Islas Ibarra con el señor Julio Aberastain Oro.

* * *

En la residencia del señor Mauro López, en Ramos Mejía, tuvo lugar la comida ofrecida por un núcleo de amigos al señor Carlos Pérez Colmán con motivo de su próxima partida para el Chaco.

* * *

Ha sido muy lamentado el fallecimiento del señor Adam Pearson, ocurrido ayer en Temperley.

El sepelio de sus restos se efectuará esta tarde en el cementerio Llavallol de Disidentes.

* * *

El 28 del corriente en casa de la novia, será bendecida la boda de la señorita Elvira González Castaño con el señor Alberto Córdoba.

Actuarán como padrinos la señora Josefina Alais de Córdoba y el señor Rodolfo González Castaño.

* * *

La señorita Marta Carbone Castilla ofrecerá un té a un núcleo de relaciones el próximo sábado, despidiéndose de la vida de soltera.

* * *

En obsequio de un núcleo de amistades de su hija Haydée, el doctor Enrique Qumeta y señora ofrecieron un te ayer en el Plaza Hotel, lo que motivó una agradable reunión social.

* * *

En los primeros días del mes próximo será bendecida laa unión matrimonial de la señorita Alejandrina Daull con el doctor Aurelio Serantes.

* * *

La unión matrimonial de la señorita María Adela Jiménez Zapiola con el doctor José A. Capdevila (hijo) será bendecida a mediados del mes de mayo próximo.

* * *

El miércoles 23 del corriente será bendecida en el templo de N. Señora de las Victorias la boda de la señorita Marta Cabrera Castilla con el señor Alejandro R. Bolleni.

Apadrinarán la unión la señora Matilde Bollini de Battilana y el señor Miguel M. Cabrera.

Del casamiento civil, que se efectuará el mismo día, serán testigos los señores Miguel Cabrera Castilla y Juan Manuel Pirovano.

* * *

De San Vicente:

Pasado mañana será bendecido en el domicilio de la novia y en la mayor intimidad el enlace de la señorita Juana Corti con el señor Pablo L. Furbatto, siendo padrinos, la señora Victoria F. de Furbatto, madre del novio y el señor José Corti, padre de la novia.

En el casamiento civil que se realizará momentos antes actuarán como testigos, por parte de la novia los señores Antonio y Pedro Corti y por la del novio, los señores José y Carlos Furbatto.

* * *

En la ciudad de Mendoza el señor Enrique R. García ha solicitado la mano de la señorita María Angélica Encinas para su hijo Rómulo.

Los novios que gozan de grandes simpatías, han recibido numerosas y sinceras felicitaciones.

* * *

Dará lugar, sin duda a una interesante ceremonia nupcial la consagración del enlace de la señorita Irene Emma Di Bacco con el señor Ralph Barwick Todd que se realizará el 7 de mayo próximo en la iglesia Americana de la calle Corrientes.

Los padres de la familia de la novia ofrecerán a sus amistades una recepción en el Savoy Hotel, después de la ceremonia religiosa, lo que motivará sin duda una interesante reunión social.

La joven pareja se ausentará en viaje de bodas para los Estados Unidos de Norte América.

* * *

De Glew:

Ha causado honda pena el fallecimiento del antiguo y estimado vecino el señor Pedro Heguiabehére a raíz de una intervención quirúrgica a que fué sometido.

El señor Heguiabehére deja de existir a los 84 años, habiéndose dedicado la mayor parte de su vida a las tareas agrícolas y ganaderas.

En la inhumación de sus restos efectuado esta mañana en el cementerio de Adrogué asistió numerosa concurrencia.

Cinzano Vermouth

La noticia del deceso de la señora María Levy de Delcassé, ocurrido ayer en forma repentina, ha causado dolorosa sorpresa en el vasto círculo de sus amistades.

Culta y buena, con esa bondad que llega al alma, porque está hecho de delicadeza y buen criterio, la extinta vivía rodeada de la respetuosa consideración de sus familiares y de la simpatía sincera de sus amistades que apreciaban en sumo grado la nobleza de su corazón, y la exquisita sensibilidad de su alma, siempre abierta a todas las solicitaciones del bien.

El sepelio de sus restos realizado esta mañana en el cementerio del Norte motivó una sentida demostración de dolor, asistiendo a la piadosa ceremonia numerosa y destacada concurrencia. La extinta era esposa del doctor Carlos Delcassé, hasta quien llegan múltiples testimonios de condolencia.

* * *

El 10 del mes entrante será bendecido el enlace de la señorita María Carolina Méndez con el señor José Prudencio Cárrega.

* * *

El enlace de la señorita Celia Elena Spragger con el señor Jack Harrington será bendecido a fines del año en curso.

* * *

En la mayor intimidad será bendecido el sábado próximo el enlace de la señorita Angelica Sarriá con el señor Máximo L. Garay.

Actuarán como padrinos la señora Adela Garay de Sánchez y el señor Baldomero Sarriá.

Del matrimonio civil serán testigos los Sres. Ricardo Sarriá y Martín Lucero Díaz por parte de la novia, y Teófilo Sánchez y Alfredo Libonatti por el novio.

* * *

En la ciudad de Córdoba será bendecido el sábado próximo, la unión matrimonial de la señorita Blanca Emma Peirano con el señor René Oliva Posse.

* * *

La boda de la señorita María Lartenia Cuello con el señor Arturo Suarez Palma será bendecida el 30 del corriente en la ciudad de Córdoba.

Srán padrinos de la ceremonia el doctor Raafel Núñez y señora.

La boda se realizará en la residencia de la familia de la novia.

* * *

—Mejor la señorita Mercedes Dellepiane Avellaneda.

—Mejorada la señora Elina Arriola Escalada de Almeyra.

—Se encuentra enfermo, el señor Ignacio Figueroa Alcorta.

—Mejor la señora Zulema Castro Feijoo de Campos.

—Mejorada Da. Isabel Galigniana de García Valdivia.

—Continúa mejorando D. Adolfo Orma (hijo).

—Se encuentra mejor la Sta. María Zulema Durañona.

—Mejorada Da. Alcira Quirno Costa de Dilbao.

—Mejor, después del accidente sufrido días pasados, la señorita Irma Patiño.

—Ha sido operado con buen éxito el señor Urbano Domecq.

—Mejorada la Sta. Rosa de Carabassa.

—Restablecida Da. Celina Massini de García Tuñón.

—Se encuentra enfermo el señor Hernán Fernández Górgolas.

—Mejor, después de la operación a que fué sometido, el señor Carlos del Solar Dorrego.

—En su establecimiento de campo en la estación Lozano, se encuentra enfermo el señor Nicolás Mihanovich. El estado del enfermo no resiste gravedad.

* * *

Han llegado:

—De Pehuajó, el doctor Ernesto Jauregui, y las señoritas María Luisa Sara Raquel y Estela Jauregui.

—De Montevideo el señor Pedro Cabral Esteves y familia.

—De Río de Janeiro la señora Mariana Cambaceres de Alvear y sus hijas Dora y Elvira.

—De Corrientes, Amaro Puiggari.

—De Bavio, Agustín de la Riega.

—De la Cumbre, Francisco Sonart y familia.

—De Tucumán, Pedro Ruiz Huidobro y el Dr. Huidobro y el Dr. José Luis Aráoz.

—De Mar del Plata, D. Carlos Zamboni y su hija María Elena.

—De Lobos, Carlos Peña y su esposa Julieta Viale.

—De Chascomús, Estela C. de Casalins.

—De Muñiz Guillermo C. Murray

—De Gualeguaychú el coronel Joaquín Leiva.

—De Coronel Brandsen Juan Hunter y familia.

—De Mar del Plata los Sres. Alberto Rodriguez Pividal, Manuel Aráoz de La Madrid y Vicente López Riera.

—De General Madariaga, Adela Casá de Pearson.

—Del Tigre Magdalena Villegas de Martínez, las Stas. Silvia Butler Fenández y Elena Villegas, Gabriel Martínez, Andres Christaphersen y su esposa Da. Sara Lynch, Carmen Legarreta de Constanzó, sus hijos y la Sta. Lola Legarreta.

—De Martínez Juan Carlos Amadeo y familia.

—De Ituzaingó, Valentín J. Araujo.

—De Ramos Mejía, Juan Alvarez.

* * *

Han partido:

—Para Rauch los Sres. Félix J. Liceaga y José G. Rivas.

—Para Coronel Brandsen la señora Juliana Udaquiola de Sammer y familia.

—Para Paraná el capitán de fragata Mario Acevedo.

—Para el Azul, Ricardo Perizena y su esposa María Goñi.

—Para La Falda Ramón C. Molina y familia.

—Para Capilla del Monte Fernando Lynch.

—Para General Alvear los doctores Ernesto Restelli y Alberto Figueroa.

—Para General Belgrano la señora María Tedin de Chapar y sus hijos y el señor Alfredo Egusquiza.

—Para Curumalán el señor Enrique Louton y el doctor Rodolfo Pasman y su señora, María Celia Ugalde.

—Para Alta Gracia el Dr. Faustino J. Trongé (hijo) y su esposa Micaela Sánchez Arana.

—Para R. Cárcano Hernán Cullen Ayerza.

—Para El Moro los Sres. Sabino Rodriguez Loredo, Aramando Giusti Carlos Moret y Mario Martín Costa.

—Para Pergamino los Sres. Félix Antonio Marcó, Luis de Urquiza Anchorena y Natal T. de Torres.

—Para Córdoba Ricardo Aimé Para Bermudez Justiniano Lezama y su hija María Luisa.

—Para Tucumán Joaquín Silva Baca.

—Para Mar del Plata H[illegible] vo.

—Para Azcuénaga [illegible] Salomé Cabred, Sara [illegible] res y Domingo Cabred.

—Para Rosario el doctor Mariano J. Paunero, doctor Rodolfo N. Lagos y Félix A. González del Solar.

—Para Pergamino el señor Carlos Estéves.

—Para Villa María el señor Julio Díaz Usandivaras y el doctor R. Sarmiento.

—Para Santa Fe la señora Elvira Huergo de Videla.

—Para R. Cárcano el señor Hernán Cullen Ayerza.

—Para Vivoratá, el señor Raúl Casares, su señora, María Luisa Saenz Valiente, y sus hijitos.

CHINATO GARDA es el mejor

Novios!..

¿Queréis que vuestra casita esté amueblada con elegancia?

¿Que los precios de vuestros muebles resulten económicos?

En nuestros salones de ventas encontrareis lo mejor y más variado surtido.

A. TORRE & Cía.

CASA DE CONFIANZA

CANGALLO 760 - 776

GRAN Peletería Lublin

Recomendamos las pieles de esta acreditada casa para la próxima temporada.

Surtido completo y variado en tapados, capas, ultimos modelos.

En exhibición y como

Oferta única

y reclame vendo una regia salida de Marthas Zibelina de Rusia en $ 15.000, unica en Buenos Aires.

Exclusividad de modelos.

Exposición y Ventas:

Carlos Pellegrini 525

U. T. 3794, Rivadavia 37

GRATIS MEDICOS OCULISTAS GRATIS

Sistema "SUVA"

SI QUIERE Vd. CONSERVAR SU VISTA, compre sus anteojos en el INSTITUTO OPTICO OCULISTICO "SUVA", que es primero y único en Buenos Aires que ofrece a Vd. el examen de su vista y receta GRATIS, prescripta legalmente por Médicos Oculistas en consultorios particulares. — Consultas de mañana y tarde. — Precio con derecho al examen médico y receta GRATIS.

Modelo N.° 5

LENTES DE CAREY E IMITACION
Lentes Carey, resorte de oro 14 k. $ 20
Lentes Carey, resorte acero " 16
Lentes imitación Carey, resorte acero, a 8 6 y " 8

Modelo N.° 6

ANTEOJOS DE CAREY E IMITACION PATILLAS RECTAS Y CURVAS
Anteojos Carey, redondo " 23
Anteojos Carey, ovalado " 20
Anteojos imitación " 11

NOTA: GARANTIZAMOS que todos los artículos que ofrecemos son de la mejor fabricación y calidad. — Además, TODAS las recetas son preparadas con cristales de primera calidad y BUJES DE SEGURIDAD PATENTADOS, para evitar que se rompan.

EXCLUSIVIDAD DEL SUVA INSTITUTO OPTICO OCULISTICO SUVA

350 FflorIda 350

No confundir el número

La casa cierra los sábados a las 12.30

Los pedidos del interior se despachan en el día

DOS PRODUCTOS EXCEPCIONALES

CHAMPAGNE REIMS

CORDON ROUGE - CORDON VERT
GOUT AMERICAIN Y CARTE BLANCHE

AGUA MENDOZA

DEL PAIS Y DE LA SELVA

Explotadora de las termas Villavicencio (S. A.)

SARMIENTO 458 - Bs. Aires - U. T. Av. [illegible]

TEATROS Y CINEMATOGRAFOS

La compañía Pagano no estrenará la obra de Saldías

Como es del dominio público, el señor José Antonio Saldías presentó días pasados a la compañía que dirige la distinguida actriz Angelina Pagano, una obra debida a su pluma, dividida en tres actos, titulada "Primavera en otoño". Una alta comedia.

El caso es que en mérito a los antecedentes del autor, se transfirió el estreno de una obra de otro italiano célebre y de inmediato púsose en ensayo la de Saldías.

Andaban ya muy adelantados los ensayos y se pensaba hacerla conocer a principios del próximo mes, cuando la actual obra en cartel diese lo suyo.

"Primavera en otoño", decíamos, es una alta comedia; pintase en ella una modalidad de nuestra "haute" y había sido presentada en un principio a Camila Quiroga, teniendo en cuenta las dotes interpretativas de esta actriz. La obra fué aceptada y durante un tiempo figuró en el repertorio de la citada artista.

Después, no sabemos debido a qué causas, el hecho es que Saldías retiró su obra y llevóla al Marconi, donde fué aceptada de inmediato y puesta en ensayo, como decíamos más arriba.

Llegadas las cosas a este punto, tuvoso noticias de ciertas apreciaciones vertidas por el señor Saldías y que daban por tierra con la reciprocidad que no establece ningún pacto, pero que se sobreentiende entre personas que actúan de continuo en un mismo ambiente.

Además, a las citadas apreciaciones interpúsose este hecho: "Primavera en otoño" es un simple remedo de otra obra del mismo autor, titulada "Marido joven se precisa" y estrenada en Montevideo por el elenco que respondía al rubro de Mary-Mario Padín.

En vista de esto, y de que las apreciaciones del señor Saldías interesa ban vivamente a ciertos miembros de la compañía, Ducasse, director artístico de Angelina Pagano, solidarizándose con sus compañeros de escena, devolvió la obra, demostrando al mismo tiempo que la reciprocidad de que hablábamos, debía existir forzosamente.

"La mujer de Ulises"

Camila Quiroga, la excelente primera actriz del Odeón, ha resuelto reponer en la vermouth del domingo una pieza en tres actos de González Castillo, titulada "La mujer de Ulises", que como se recordará fué estrenada hace unos cinco años, por la citada artista, y es como todas las piezas de Castillo, de alegato, en la que se defiende con calor el divorcio.

Como en "La mujer de Ulises" la Quiroga hará una de sus más aplaudidas creaciones cabe esperar que un público numeroso asista al estreno.

Completará el cartel "La divisa punzó" del doctor Grousaac, que se está acercando a las 150 representaciones (con las del año pasado), preparándose para la fecha en que dicho acontecimiento festéjese un homenaje al viejo escritor.

Para el miércoles

La empresa del Sarmiento ha resuelto postergar el estreno de la pieza en un acto de Escobar titulada "Tus besos serán míos" y cuyos ensayos están tan adelantados.

Se ha tomado esta medida en vista de que la comedia de Cache "Te quiero, te adoro..." fué muy bien recibida en su "reprise" y puede aún defender con propiedad la segunda sección que le está encomendada, y además porque la pieza cómica de Traversa "Un actor en busca de seis personajes" acapara las tres secciones con una fortaleza realmente envidiable.

De modo que, en vista de todas estas circunstancias, ha resuelto la empresa transferir la fecha del estreno para el próximo miércoles, defendiéndose el cartel hasta entonces en la forma ya señalada.

Lina Loti

Esta graciosa artista italiana, que ya ha obtenido la favorable acogida de nuestro público de varietés en sus actuaciones anteriores, se incorpora desde hoy al programa de atracciones del Casino.

HA LLEGADO LA COMPANIA SAINATI

Alfredo Sainati — Isabella Riva — Guido Riva

A bordo del "Príncipe di Udine" ha llegado a nuestra ciudad la compañía italiana de gignol que encabeza y dirige el notable actor de ese género Alfredo Sainati y cuya actuación entre nosotros se realizará en el Coliseo a partir del lunes próximo, día que se ha elegido para debut.

Es un elenco muy homogéneo, tanto, que quizás pueda parangonarse sin desmedro con él que en París mantiene el cetro del "teatro de terror".

Una continua práctica en el género violento y espeluznante, ha dado a cada uno de los componentes del cuadro de Saimati esa necesaria soltura para con un simple gesto o con un sencillo ademán producir en el espectador la impresión violenta, que supone la inminencia de una escena trágica o de un choque pasional instintivo y culpable.

Al público nuestro le agrada bastante este género de teatro que pone a prueba la resistencia nerviosa de cada espectador, habiéndolo demostrado ya cuando actuó aquí la compañía Rambal, la que, como se recordará, vino a efectuar una certa serie de funciones, y debió prolongar su presencia por largo tiempo más.

Ahora, dándose ese teatro en el idioma del Dante, no creemos que vaya a ser causa de que el interés se amengüe.

En el elenco Sainati, figura, además de este prestigioso primer actor, otro que también se ha estado destacando mucho al lado del maestro nos referimos a Guido Riva. Isabel Riva, tiene en la compañía el puesto de primera actriz, en el que ha conquistado muy buenos triunfos. Otros elementos destacados de la compañía son Eugenia Gastaldi, Amelia Berreta, Giovannina Cegoli, Dino Cardinali, Carlos Cigoli y Carlos Duse.

En el debut que, como lo hemos dico, se efectuará el lunes, serán llevadas a escena "El hombre misterioso", una fuerte producción en tres actos, de Delorne y A. Binet, un "Capolororo" de tendencia científica que ocupó por doscientas veces seguidas el teatro "Sarah Berbarnd", de París. En seguida se interpretará "Pocas, pero sentidas palabras...", de Tronquet.

En la función del martes se harán cuatro piezas diferentes: "Signora vi amo", de Weber, ya conocida en castellano por nuestro público; "Las noches de Hampton Club", "Il Lovaglio", de Camilo A. Traversi, e "Invito a Franzo", de Augusto Novelli.

"El bandido de la sierra" se estrenó ayer

Enrique Borrás que con buen éxito viene actuando en el Avenida, dió a conocer ayer la última obra del poeta español Fernández Ardavín, titulada "El bandido de la sierra" y que en general fué bien recibida por la crítica española.

De Ardavín dícese que con Marquina, son los dos más altos representantes del teatro poético español; mas el primero de ellos no llegó a plasmar aún la forma necesaria e ineludible que resulta de la unión del teatro con la poesía, ni dar esa impresión de grandeza que resulta de la beldad de la poesía, cuando se une a la intensidad emotiva que produce el desarrollo de las pasiones en los personajes.

Ardavín, no ha encontrado aún esa forma de que hablamos y ello no se debe a impericia alguna, no, muy al contrario, Ardavín es ante todo poeta, plasma en sonoros versos su interior sentir, y descuida los personajes, que su inspiración se apodera de uno de ellos, entonces descuida a los demás se identifica con él y vive su vida y desborda en sentimientos suyos.

El protagonista de la obra que no es otra cosa que el bandido de la sierra, es el representante de la vieja hidalguía española, esa hidalguía que selló su grandeza en cien contiendas y que culminó un día lumínica en el orden jubiloso del pendón hispano en el más alto torreón de Granada. Es el descendiente del divino desfacedor de entuertos, el que caballero en escuálido Rocinante, atraviesa las rojizas tierras de Castilla llenos los ojos de una visión eterna celajes grises y apoteosis maravillosas; el que teniendo por ley la justicia, combate a los hombres malos, a los explotadores, el que desafiando alturas, principios, tempestades y hambre, resume todas sus miras en una sola y, todos sus diceres en uno: justicia.

Y, Andarín ha llevado este personaje legendario a la escena, con mucho amor, con mucha inspiración.

El argumento decíamos que estaba formado por episodio sobre episodio. En efecto. Salvador Peñalara es un bandido que vive persiguiendo a los ricos en beneficio de los pobres y en cuyo pasado nebuloso hay fuertes vislumbres de tragedia; en el momento en que se desarrolla la acción, está empeñado en una guerra a muerte con Hipólito Rico, rico hacendado que tiene en su casa secuestrado a Paula que debe ver con sus propios ojos como él corteja a la sirvienta. El de Peñalosa conoce la situación de la muchacha y quiere decidirla a abandonar el hogar. Ella no quiere en un principio, hasta que por fin accede y va a vivir con él. Luego la situación se complica, los episodios se juntan a los episodios, para llegar todo a un fin trágico y ya esperado por todos.

El público recibió con evidente agrado la obra, premiando con nutridos aplausos la labor en los intérpretes, entre los que sobresalió Borrás: que si bien no reúne todas sus condiciones de gran actor, puso de manifiesto un fuerte temperamento dramático; al lado del gran actor español, destacóse con caracteres sentidos la interpretación de Isabelita Barroso, la que demostróse una excelente actriz, hizo muy bien su papel y dijo con delicadeza el papel de Fuensante. Con Borrás hizo un binomio excelente. Barrón, Mesejo, González M. y Calderón muy bien.

Terminada la interpretación, hubo de hacer uso de la palabra Enrique Borrás, quien agradeció al público la amable acogida dispensada a la obra.

Enrique Borrás, rodeado de los principales intérpretes de "El bandido de la sierra", que se estrenó ayer con buen éxito

Ante "El bandido de la sierra" dos preguntas podemos hacernos: ¿Es la obra un pretexto para el verso, o viceversa? Respondemos: Ardavín ha hecho poesía más que todo; se olvidó del teatro, es por esto que terminado cada acto se siente la certeza de que un episodio se superpone al otro, no ya por necesidad sino por que el autor se ve obligado a interesar de algún modo a su auditorio.

Tan cierto es lo que afirmamos, que para los finales de acto debe recurrirse a medios violentos, de esos que no llegan al alma del espectador, pero sobrecógenle de temor. Es la apariencia engañando a la esencia. De que Ardavín es un poeta y tan buen poeta, de eso no hay duda, pero no tiene, no quiere tener ese su poema visión de la escena que permite a los buenos autores manejar en un rústico tablado las pasiones más encontradas, los personajes más opuestos; pero en una forma humana.

Los amantes de la poesía se dejan cautivar por la belleza y el sonido de los versos de "El bandido de la sierra"; ella adquiere en ciertos momentos contornos tan felices, que el auditorio no puede menos que prorrumpir en un aplauso cerrado.

Mas su estro rayó a mayor altura en aquel bello romance de Fuensanta y en los consejos que el bandido da a Martinillo.

"Juan Tenorio" en el Cervantes

El anuncio de que la compañía Calvo haría anoche el famoso drama de Zorrilla "Don Juan Tenorio", llevó al Cervantes público abundante.

Y es que siempre resulta agradable ver y oir la conocida obra dra-

Ricardo Calvo (Don Juan) y Marín en una escena de la famosa obra de Zorrilla, reprisada anoche en el Cervantes con aplauso

mático-religiosa, sobre todo, cuando el calendario indica que la semana santa ha llegado. Muchas, muchísimas veces, se ha realizado en nuestra ciudad el famoso "Tenorio" y siempre, aún cuando los intérpretes fueron de esos llamados "de la legua", la representación fué aplaudida. Y eso, porque nunca es vieja, una obra buena. Y el "Don Juan" de Zorrilla fué y es considerada digna de esa clasificación; pero no tomando tal calidad de buena, con el sentido modesto que se le asigna hoy en la crónica teatral, al dicho adjetivo, pues en tal caso, "Don Juan Tenorio" sería una obra mala.

Y si hasta cuando fueron malos sus intérpretes, decíamos, el "Don Juan" fué aplaudido, puede suponerse entonces cómo lo fué anoche, en que su protagonista estuvo a cargo de Ricardo Calvo, actor que, a sus brillantes méritos de tal, une el de saber decir los versos como no muchos buenos actores saben hacerlo.

Tanto el nombrado como los demás compañeros que anoche intervinieron en la representación, conquistaron por su desempeño correctísimo, las palmas espontáneas del "respetable".

Hoy, tarde y noche, se repite "Don Juan Tenorio".

Revista que se repone

Hicimos notar ayer que en las carteleras del Buenos Aires no figuraba ninguna revista, lo que ya era halagador desde el punto de vista estético; pero he aquí que los carteles de hoy anuncian la reposición de la revista que por lo visto fué retirada por un día solamente y en mérito a algún obstáculo de último momento.

El caso es que en el Buenos Aires se repone hoy "París que llega", adaptación de otras revistas, original de Cayo, Bernard y De Bassi, que sin motivos aparentes fué retirada del cartel: "París que llega" irá hoy en vermouth y en segunda de la noche.

Completarán el cartel "La familia de don Giacumín", sainete de Novión, que defenderá la primera sección, y "El tigre de los llanos", pieza histórica y en verso, que irá en la tercera.

Recital Lía Esther Rogé

La distinguida pianista Lía Esther Rogé, a quien ya nuestro público dispensó a la buena música ha tenido ocasión de aplaudir en algunos recitals, que resultaron muy lucidos, anuncia para el próximo sábado otro concierto en ese instrumento de su hábil ejecución.

La señorita Rogé dará este concierto el sábado próximo, a las 17 horas, en el salón-teatro de la calle Pasaje Gallo.

En el programa a ejecutarse figuran, como se verá, los nombres de varios de los modernos compositores eslavos no muy conocidos aún entre nosotros. El programa es el siguiente:

Primera parte. — No. 1: Sous bois (Capriccio-Etude), Stcherbatcheff; Le Baranier (Chanson Nègre), Gottschalk; Dance polovce avec choeur, Borodine.

No. 2: Les cloches de Genève (Nocturne), Liszt; Rapsodia No. 2, Op. 244 Faleni Arturo; Rienzi (Sanspiritо cavaliere), Wagner-Liszt.

Segunda parte. — No. 3: Rhapsodie d'Auvergne op. 73, Saint Saens; Gopak, Moussorgsky; La cajita musical op. 5, Rogé Lía Esther; Minuet Fantasy op. 7, No. 2, Bortkiewicz.

No. 4: Polichinelle op. 3 No. 4, Rachmaninoff; Dans les steppes de l'Asie centrale, Borodine-Jadoul; Venezia e Napoli (Tarantella), Liszt.

"La casta Susana"

Clarita Weiss es, sin duda alguna, una buena intérprete y una buena conocedora del público que gusta del arte que cultiva, y como su deseo es que todos los de esta capital puedan admirarla en sus distintas creaciones, ha resuelto inaugurar hoy las funciones populares y ha elegido para tal ocasión la deliciosa opereta del maestro Gilbert, cuyo título va en el epígrafe.

Clara Weiss tendrá a su cargo el papel protagónico, y podemos adelantar que estará en uan de sus mejores noches, ya que este papel siempre lo ha hecho con evidente cariño.

Acompañanla en el trabajo interpretativo Emilio Amoroso, Luigi Consalvo, Henry Sarich, el notable actor que noche a noche conquista numerosas simpatías, Gina Bianchi y Amelia Consalvo.

La opereta de Gilbert será puesta en escena con toda propiedad; su versión satisfará a todos, indudablemente.

El lunes reestrenan

Los de Muiño-Alippi están ensayando con actividad los cuadros de la revista titulada "La última del año", y que, como se recordará, fué dada a conocer en la postrer etapa de la temporada que pasó un buen éxito.

Esta producción de Bayón Herrera y De Bassi, subirá a escena si es que ningún inconveniente se presenta, el próximo lunes.

Entretanto, defenderán el cartel "París que llega" que vuelve a subir a escena después de haber descansado un día, "La familia de Don Giacomín" de Novión que defiende con fortuna la primera sección y "El tigre de los llanos" de Carusso que en la da lo suyo.

Mas, a pesar de todos estos cambios de cartel, se sigue ensayando "La revista cri-cri", en la que se confía mucho.

Reestreno en el Maipo

Los de De Alessi-Morganti no se duermen en sus laureles; el buen éxito de las obras en cartel no es obstáculo para que se ensayen piezas nuevas o se reestrenen las que mayores "sucesos" proporcionaron a la compañía. Es así que hoy en vermouth se pondrá la pieza en dos actos de López Silva y Enzo Gemignani titulada "Ha pasado un hombre", que como se recordará, fué estrenada el año pasado con bastante fortuna y acepación por parte del público y de la crítica. Morganti tendrá a su cargo el papel de Próspero Gutiérrez.

Completarán el cartel "Una mujer honrada", que llega hoy a las 13; "Yo soy así", que alcanza a las 38 y "Ya cayó el chivo en el lazo", pieza en la que reaparece Pierina De Alessi después de una bastante prolongada e involuntaria "relache".

Cinematografía

Una información inexacta sobre la Editora Artistas Unidos

Se ha publicado en un diario vespertino una versión tomada de un periódico de New York, según la cual la Editora Artistas Unidos que integran Mary Pickford, Douglas Fairbanks, Charles Chaplin y David W. Griffith y que preside el señor Iriam Abrams estaría a punto de "reorganizarse totalmente". Se indica luego que "parece ser que las 26 filiales que United Artist tiene en Norte América trajeran en contacto con la Paramount, agregándose que ese punto quedaría resuelto al llegar a Nueva York de regreso de Boston Mr. Griffith. Finalmente, explicando las causas de esa reorganización se dice que ella se realizara porque habría desaparecido el obstáculo que se oponía a la misma con la terminación del mandato de presidente que desempeñaba Mr. Iriam Abrams.

Es esto lo que reproduce el diario vespertino que nos ocupa, y ello resulta en absoluto inexacto, pues que según un cable que se acaba de recibir el señor Iria Abrams ha sido reelecto para presidente de United Artist, y naturalmente se seguirán los trabajos de esa editora de acuerdo con los planes ya establecidos y conocidos. Obvio resulta agregar que Mary Pickford, Douglas Fairbanks, Charles Chaplin y David W. Griffith siguen integrando la empresa editora de películas que nos ocupa.

Mabel Normand y sus cintas

Las comisiones de censura de varios estados de la Unión acaban de lanzar la sentencia que destierra de la pantalla de los cines que están bajo sus tutelas, los films de la linda "estrella" Mabel Normand. La celebrada actriz es una de las más antiguas figuras del cine, y es considerada como una de las más inteligentes actrices que el cine tiene en la actualidad, si bien sus producciones, debido, sin duda, a su temperamento, pecan por excesivamente irregulares.

Mack Sennett, que la ha dirigido varias veces, considerála la más inteligente y la más artista de cuantas "estrellas" ha conocido. Otros son de la misma opinión, y es raro, quien escribiendo sobre artistas de la pantalla no haya hecho grandes elogios de ella.

Mabel es un temperamento agitado. Mack Sennett se desesperaba cuando, señalada la hora para comenzar el trabajo, sólo la veía aparecer una, dos o tres horas después. No valían multas para hacerla entrar en línea. Y después que nunca le faltaron famosas excusas para semejantes faltas.

De la vida irregular de la artista se habían hecho eco las malas lenguas. Cuando el asesinato de William Desmond Taylor, su nombre estuvo metido en el lío, y sirvió de bandera de escándalo.

A fines de diciembre del año pasado, nuevamente fué el foco de otro escándalo. Un bello día, los diarios sensacionalistas de los Estados Unidos publicaron, con títulos y subtítulos en letras grandes, la narración de un crimen, en el que el nombre de Mabel estaba metido, unido esta vez al de Edna Purviance, la "leading" de Carlitos.

De Edna nunca se había dicho nada. Tuvo siempre una vida arreglada, regular, hasta un poco misteriosa. Frecuentaba la mejor sociedad de Los Angeles, los salones más aristocráticos de las ciudades californianas, estaciones de veraneo y playas de baño. Así qué, aunque metida Edna en el lío, nadie encontró en su vida tema para agarrarse, cayendo todo sobre la pobre Mabel. ¿Qué había pasado? Nuestros lectores recordarán el hecho, que tuvo gran difusión, traído por el cable.

Mabel ha relatado el hecho así: "El día de año nuevo estaba en mi aposento, cuando recibí la visita de Edna Purviance, que me convidó a acompañarla a los departamentos del millonario Courtland Dines.

"Hacía 40 ó 50 minutos que nos hallábamos en ellos, cuando repentinamente se abrió la puerta, entrando por ella mi chauffeur, Joseph Kelly, quien, sacando un revólver, hizo un disparo." Después de esto, Mabel y Edna huyeron a otras habitaciones de la casa, alcanzando a oir que Dines decía: "¡Estoy muerto!"

"No sé, decía, dónde el chauffeur apuntó el revólver. No puedo saber a que atribuir la audacia de su acción, entrando en un aposento donde yo me hallaba — dice Mabel. — Nunca noté que ese Kelly manifestara por mi cualquier sentimiento. Las únicas palabras que cambiábamos se relacionaban sólo con sus servicios, y sus respuestas fueron siempre: "Si, o no, mi señora". Nada más. Sumiso, obediente, hacía su trabajo a mi satisfacción y estaba contenta con él."

"¿Qué hay de censurable en que tres personas juntas comiéramos en el lugar que estábamos?"

"Por eso, porque un hombre, un simple empleado subalterno — que entraba a mi servicio en mérito a sus certificados, al cometer un crimen ¿debo yo ser la culpable?"

"No, no es posible, o de lo contrario no hay buen sentido en el mundo."

"Tomé como abogado a Milton Cohen. Todo el mundo me persigue, periodistas, detectives, curiosos, para saber la verdad. Mas la verdad en esta. No sé los motivos que llevaron a aquel hombre a cometer el hecho."

La verdad es que los tribunales de Los Angeles han absuelto a Kelly y a Mabel, pero los censores no olvidan, y como en el caso de Tripitas, declaran la guerra a la actriz, cometiendo, en nombre de la moral, la mayor de las inmoralidades: la de ser injustos.

"Un forastero en Arizona"

El programa Royalty, que viene especializándoes en la presentación de asuntos interpretados por cowboys, estrenará el sábado próximo, "Un forastero en Arizona", película del género tan felizmente cultivado por Tom Mix, Dustin Farnum, William Fairbanks y tantos otros émulos de William S. Hart.

El rol principal de "Un forastero en Arizona" está a cargo de George Wágner, un nombre nuevo para nuestro público, pero que viene acreditado por los prestigios alcanzados en las salas cinematográficas de los Estados Unidos.

Un reparto excepcional

Cuando se derrumbaron los ídolos que dieron brillo y acrecentaron la importancia del cine americano, los más importantes productores yanquis se esforzaron en atraer la atención del público a base de los grandes repartos. Así, todas las superproducciones modernas necesitan, para ser clasificadas como tales, la colaboración de un selecto plantel de artistas. "Las esposas de los hombres pobres" cumple ampliamente ese requisito de calidad. En su reparto hallamos los nombres de Richard Tucker, Barbara La Marr, David Butler, Zasu Pitts y Betty Francisco, figuras, todas ellas, de innegables prestigios y larga actuación en la pantalla.

Por otra parte, "Las esposas de los hombres pobres" tiene en su trama el más sincero y real de los valores artísticos, a todo lo cual debemos agregar la corrección de una "mise en scene" muy bien cuidada.

"En las alturas de Nueva York", con May Mac Avoy

Herminia Brady es una chica tan buena como bonita, que se gana la vida y mantiene a su hermanito menor, Miguel, inválido, con el producto de su trabajo; éste consiste en un empleo que tiene Herminia en una gran tienda de la ciudad, para representar papeles de muñeca animada en los enormes escaparates de juguetes del establecimiento.

Herminia y su hermanito viven en casa de sus tíos, un borracho perdido y una mujer ordinaria y bravía. Como la enfermedad de Miguel exige sol y aire para su débil organismo, el pobre niño pasa los días y las noches en la azotea del rascacielos donde viven. Allí le ve frecuentemente Herminia y le atiende con solicitud maternal.

En la azotea contigua se ha instalado el joven pintor Eduardo Gray, cuya esposa, abandonándolo un día con su pequeña hija Susana, le amargó para siempre la vida y el corazón. Susanita hace relación con el inválido Miguel, detalle que concluye por ganar la gratitud de Herminia y por establecer el mutuo conocimiento y trato entre el pintor y Herminia.

Una noche de gran tormenta de nieve, Miguelito ha quedado expuesto a los peligros de la intemperie, pero la oportuna intervención de Susana le salva, llevándolo a las habitaciones confortables del pintor. El médico que atiende al niño exige, sin embargo, la hospitalización de él en un sanatoro caro. Herminia no tiene dinero, pero el gerente de la tienda, hombre egoísta y perverso, le regala como aguinaldo un rico tapado de pieles, con propósitos inconfesables; tapado con cuyo empeño Herminia puedo pagar la cura de su hermano.

Llega el momento del sacrificio para la niña; y ésta antes de pervertir su espíritu, resuelve suicidarse, arrojándose a la calle desde la enorme altura del rascacielos. Tan grave resolución impide el pintor que vigila a Herminia; y cuando llega el gerente perverso, aquél le reconoce como el mismo hombre que le arrebatara la paz y la dicha del hogar. La lucha entre los dos hombres se produce; y el malvado, vencido, se retira avergonzado, dejando a Gray y a Herminia, entregados el uno al otro en un transporte de ternura.

Interpretan esta interesante película, realizada magistralmente por la Paramount, May Mc. Avoy, Rosita Martini, Charles T. Bennet, Edward Cecil y Patt Moore.

"El hombre deshonrado"

La esposa del millonario Langdon Van Kreel solicita el divorcio por indicación de su abogado Craig Stephenson, quien está profundamente enamorado de ella. El millonario se ve en un serio compromiso cuando los detectives tratan de aclarar el asunto.

Mientras tanto Anne Gray, una campesina, huye de su hogar con Robert Gordon y llegan los dos al hotel donde se aloja Van Kreel. En un momento en que Anne se encuentra hablando con Van Kreel, el abogado de la esposa del millonario hace sacar fotografías de los dos. Anne, que se entera temiendo por las consecuencias, huye apresuradamente sin conocer la identidad de Van Kreel y él tampoco conoce la identidad de ella.

La joven consigue un puesto en la redacción de un diario editado por John Manning, hijo de su fundador, quien es a la vez subdirector de otro periódico que se ocupa de los escándalos sociales y que tiene mucho interés en el divrocio de Van Kreel, esperando sacar buen provecho de dicha cuestión. Anne y el joven Manning tienen relaciones amorosas y la primera le confiesa al segundo que ella era la joven que se encontraba en el hotel con Van Kreel. Manning envía a Anne a la casa de la señora Van Kreel para que le manifieste las circunstancias de que ella se encontraba en el hotel ese día. Mientras tanto Galvin, el director del periódico que se ocupaba de los escándalos sociales, pide a Manning su colaboración en este asunto, quien rehusa ayudarlo.

Enterándose Manning luego de los negocios que hacía Galvin con el periódico, se indigna contra éste, quien se ve obligado a confesar que en realidad el dueño del diario de los escándalos sociales es él y que lo hace como calumniador y con el solo fin de suscitar divorcios.

V. V.

Hoy reaparece Pierina De Alessi

Completamente curada de la afonía que le aquejaba, reaparece hoy en el escenario del Maipo la eficiente actriz cómica Pierina De Alessi que, como se recordará, hubo de dejar su labor durante unos días, y al volver hoy, lo hará con la reposición de "Ya cayó el chivo en el lazo", pieza cómica de Cordone y Goycochea, en la que ella hace una de sus más aplaudidas creaciones y que hubo de retirarse del cartel, ya que no había actriz que pudiese hacer el papel protagónico con la eficiencia de la De Alessi.

A fin de que la afonía no vuelva, se ha resuelto que durante un tiempo Pierina trabaje solamente en una sección; es por esto que en los programas de hoy figura solamente su tercera sección.

A buen seguro se reunirá hoy en el Maipo un numeroso público que testimoniará una vez más las simpatías de que goza en nuestro ambiente, la buena ex primera actriz de Parravicini.

Completarán el programa "Yo soy así" de Gutiérrez, "Una mujer honrada" de Cayol y "Ha pasado un hombre" de Silva y Geunignoni, en los que, como decimos más arriba, no toma parte la De Alessi.

Pierina De Alessi

SECRETARIO PRIVADO

POR

Joaquín Higinio Grande

Modelos de correspondencia epistolar, ordenados con esmero, para aprender a redactar correctamente toda clase de cartas, y los documentos privados más comunes, acompañados de instrucciones y consejos útiles en cada caso.

Un tomo lujosamente impreso

$ 5 m/n.

"LIBRERIA DEL COLEGIO"

Casa principal:

ALSINA BOLIVAR

Sucursal:

CALLAO Y CORDOBA

BUENOS AIRES

AUTOMOVILISMO

Campeonato de Carretera de la Provincia de Córdoba

5.° certamen de automóviles para fuerza libre

Se correrá el 4 de mayo

Organizado por el Club Atlético Sarmiento de Villa María (Córdoba) se correrá el domingo 4 de mayo el 5.o campeonato de carretera para automóviles de fuerza libre.

La distancia a recorrerse es de 301 kilómetros sobre un circuito de 43 kilómetros a recorrerse siete veces.

REGLAMENTO

Artículo 1.o El Club Atlético Sarmiento" de Villa María resuelve la realización del quinto campeonato de carretera de la provincia de Córdoba, para automóviles y establece que la prueba se lleve a cabo el día 4 de mayo 1924, sobre el mismo circuito cerrado de cuarenta y tres kilómetros en que se disputó el año pasado y cuya delineación figura en el plano adjunto comprendiendo como punto de salida el field de esta institución boulevard Argentino hasta calle Buenos Aires, campo de la sucesión de Alfonso Garzón Aguila hasta el camino de las lagunas rincón campo Cárcano hasta estación Ramón J. Cárcano, de este punto hasta el punto de salida, debiendo este circuito ser recorrido siete veces, hasta formar un total de 301 kilómetros de recorrido.

Artículo 2.o La prueba es libre para todo competidor que se inscriba de acuerdo con las prescripciones de este reglamento y en una única categoría fuerza libre.

Artículo 3.o Los premios a disputarse serán los siguientes:

Primer premio—Copa Challengue, Antonio C. Cátaldi.

Diploma de campeón de carretera de la provincia de Córdoba, año 1924.

Medalla de oro.

Premio en efectivo: Dos mil pesos m|n.

Segundo premio — Diploma.

Medalla de oro.

Premio en efectivo: Mil pesos m|n.

Tercer premio. — Diploma.

Medalla de plata.

Premio en efectivo: quinientos pesos m|n.

Cuarto premio—Diploma.

Medalla de plata.

La Copa Challenge habrá que ganarla dos años para quedar adjudicada, el ganador podrá retirarla dando una garantía a satisfacción y devolverla dos meses antes de la realización de la quinta carrera.

Además se otorgarán los siguientes premios especiales: Al competidor mejor clasificado con coches hasta 3 litros de cilindrada; y otro al de menor de 2 litros, debiendo haber inscriptos como mínimo dos coches en cada categoría. Al mejor clasificado de los competidores de la Pcia. de Córdoba; regularidad y record de vuelta. A todos los corredores que terminen el concurso, diploma especificando el tiempo empleado y clasificación.

Sin perjuicios de estos premios podrán otorgarse otros, los que serán anunciados oportunamente entre los que figurarán los a otorgarse a los acompañantes.

De las inscripciones.—

Artículo 4.o — Este certamen es libre para todo automovilista que se inscriba regularmente de acuerdo con las siguientes prescripciones:

a) Subscribir y enviar la boleta respectiva, incluyendo todos los datos que en ella se solicitan.

b) Acompañar a la boleta el monto de la inscripción que está sujeta a las siguientes cuotas:

1.o Para Socios con más de tres meses de antigüedad en la institución y siempre que se suscriban como asociados de la misma, $ m|n. 100.

2.o Para no socios, 200 pesos.

3.o Gozará de un beneficio de 25 por ciento sobre el valor de la inscripción, todo corredor que compruebe una antigüedad de tres meses como socios de las instituciones siguientes:

Automóvil Club Argentino, Buenos Aires Automóvil Club, Touring Club Argentino, Círculo Automovilístico Argentino, Automóvil Club del Uruguay, Automóvil Club La Plata, Gimnasia y Esgrima de Rosario, Gimnasia y Esgrima La Plata, A. S. Audax Córdoba, Córdoba Automóvil Club, Santa Fe Automóvil Club, Río Cuarto Automóvil Club, Club Atlético Rafaela, Tiro y Gimnasia de S. Francisco, Asociación Deportiva de Pergamino y Club Atlético y Biblioteca Bell de Bell Ville.

Cuando falte alguno de éstos requisitos, la boleta será considerada como no recibida.

Artículo 5.o — Las inscripciones se reciben diariamente en la secretaría de dicho club, San Martín 50, y serán clausuradas indefectiblemente el sábado 3 de mayo, a las 12 horas.

a) Todo coche que se inscriba después de la hora fijada, pagará doble inscripción, siempre que se haga media hora antes de la largada.

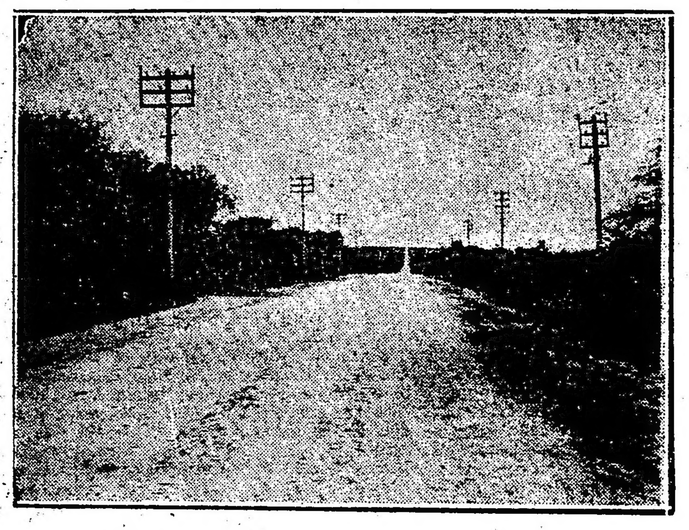

Camino de macadam, de Alberdi a Calera, que mide 11 kilómetros de extensión

Artículo 6.o — La inscripción no obliga al club A. Sarmiento a realizar la carrera en la fecha fijada, si razones de fuerza mayor lo hicieran imposible.

De los automóviles inscriptos.—

Artículo 7.o — Se hace obligatorio llevar por lo menos dos asientos ocupados. Todo competidr para ser clasificado, deberá cruzar la meta por los propios medios de su máquina y estar los asientos del coche que conduce ocupados por sus respectivos tripulantes inscriptos.

Artículo 8.o — Es permitido el cambio de conductor siempre que los que se alternen sean tripulantes del mismo coche. Sin embargo el C. A. S. no reconocerá oficialmente más que a un solo conductor, aquel que haya firmado la boleta de inscripción.

Artículo 9.o — Se permitirá cualquier tipo de carrocería, siempre que se halle sólidamente fijada al chasis.

De la largada—

Art. 10. — La largada se efectuará en la fecha indicada y en hora que oportunamente fije la Comisión de Automovilismo. La forma e intervalos será resuelta por los jueces.

Art. 11. — La hora de partida fijada por la Comisión con anterioridad es válida para todo coche aunque no se hallare presente.

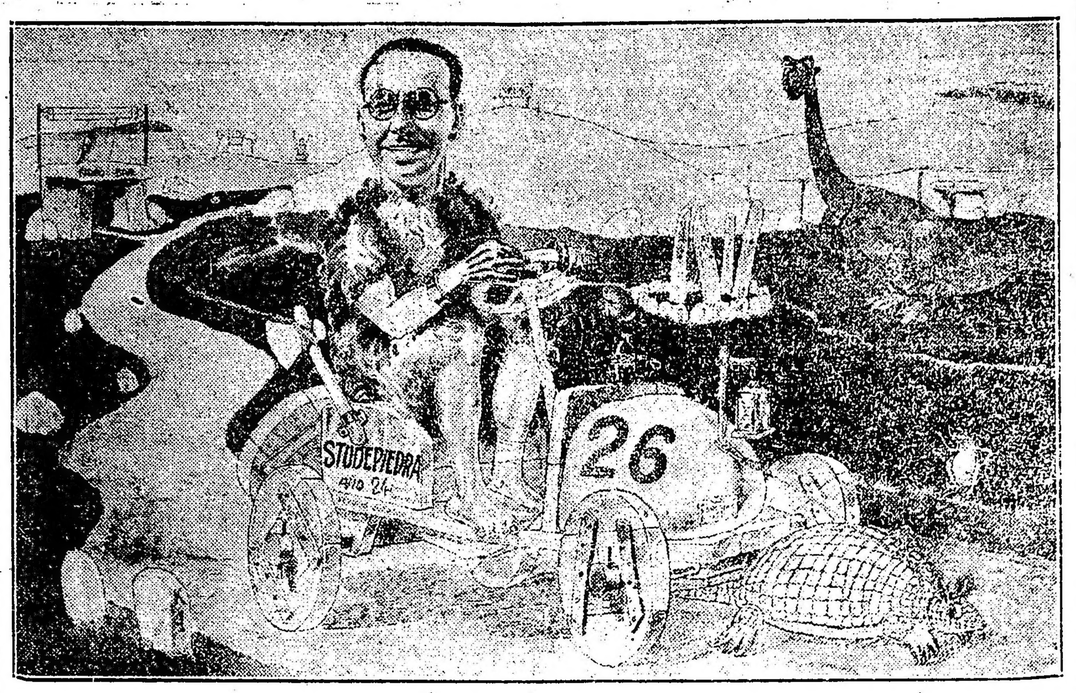

Una de las alternativas de la prueba automovilística realizada para disputar el Gran Premio. El popular volante que resultó ganador al pasar el kilómetro 1 de la primera etapa, según lo ve el "pre-histórico" caricaturista E. Grech, cuyas especiales condiciones humorísticas sabrá apreciar el lector con la simple observación del dibujo.

Art. 12. — Todo competidor que no se encontrase a la salida o tuviese algún inconveniente que le impidiese salir a la hora que le corresponde, perderá de hecho el turno y sólo podrá hacerlo después del último coche. Todo tiempo perdido corre por cuenta del competidor.

Art. 13. — Concédese como único plazo, treinta minutos después de la hora fijada para el último coche para que puedan participar en la prueba aquellos concurrentes que por cualquier circunstancia no lo hubieran hecho a la hora que le corresponda por el sorteo. Entiéndase que si en estas circunstancia hubiese más de un coche, el citado plazo de treinta minutos es a los efectos de hacerse presente ante los jueces de largada, debiendo esperar el intervalo reglamentario para la salida de cada coche que se encontrase en iguales condiciones. El orden de salida en este caso, será dado por riguroso turno.

Art. 14. — Pasado el plazo de treinta minutos, ningún corredor podrá participar en la prueba.

Disposiciones generales—

Art. 15. — El control se hará a la vista, estableciendo la comisión los que estime oportuno para el mejor desarrollo de la prueba.

Art. 16. — La ruta marcada es obligatoria para todo competidor, y todo aquel que se aparte de la misma será considerado fuera de carrera.

Art. 17. — Se dará un tiempo máximo de 8 horas a cada coche, pasadas las cuales el competidor que no haya terminado el recorrido total, quedará fuera de carrera.

Art. 18. — Los competidores deberán presentarse indefectiblemente el sábado 3, de 17 a 19 horas, en el local de la secretaría del club, a efecto de llevar a cabo la operación de numeración de los coches, la que será hecha por una comisión especial designada a ese fin.

Art. 19 Durante la carrera los concurrentes están obligados a sujetarse a los reglamentos de tráfico, decretos y leyes comunales y provinciales. El C. A. S. no atenderá reclamaciones por pérdidas de tiempo provocadas por la violación de dichos decretos y leyes o por cualquier otra causa que ocasionara pérdida de tiempo.

Art. 20 Los concurrentes viajan por riesgo propio declinando el C. A. S. toda responsabilidad por accidente o daños que produjeran los concurrentes o que ellos sufran por cualquier causa.

Art. 21 Los gastos que les originara el concurso son por exclusiva cuenta del competidor.

Art. 22 Cada concurrente que haya firmado su boleta de inscripción reconoce y se obliga a respetar el presente reglamento y someterse incondicionalmente a las determinaciones de la Comisión Automovilismo.

Art 23 La C. A. del C. A. S. se reserva el derecho de tomar antes y durante el concurso todas aquellas disposiciones que tendiesen a su mejo rrealización.

Art. 24 Las resoluciones de la C. A. del C. A. S. son inapelables y los competidores se comprometen a acatar sus resoluciones, cualquiera que estas fuesen.

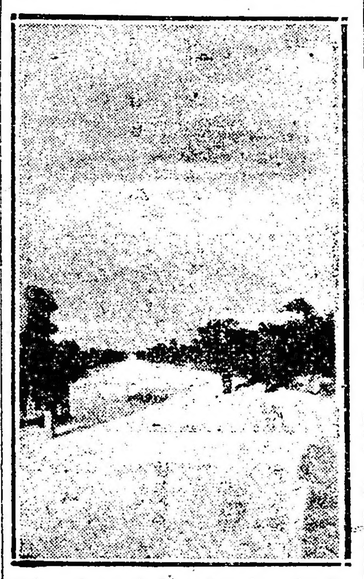

Recta de macadam, camino de San Roque, que mide 13 kilómetros

Art. 25 Todo reclamo deberá hacerse por escrito a la Comisión Automovilismo, antes de las 18 horas del día de la carrera.

Art. 26 Toda cuestión relacionada con la carrera será atendida todos los días hábiles.

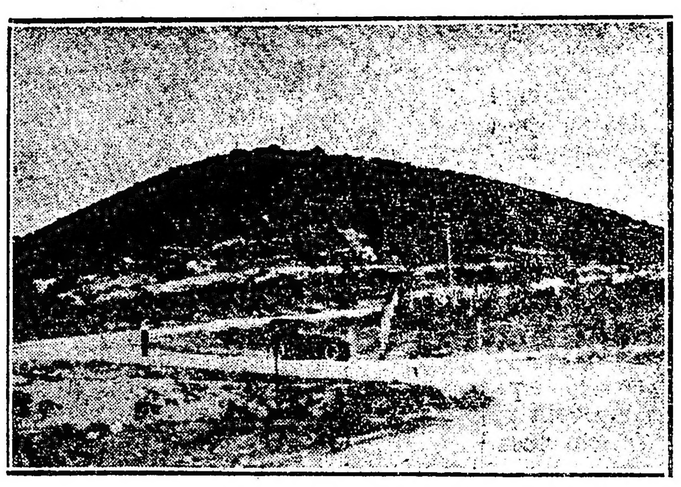

Vista panorámica de Calera y terminación del camino de macadam

Art. 27 La Comisión podrá impedir la salida de todo coche cuyo escape se produzca directamente al suelo.

Art. 28 El competidor que se viese obligado a detenrse en el camino, se colocará de manera de no estorbar el paso a los demás concurrentes.

Art. 29 La falta de cumplimiento a cualquier disposición de este reglamento, implicará la descalificación de aquel que lo intringiese.

Premio Motor Winter Race

La noche del 2 al 3 de febrero corriente, en los alrededores de Copenhague y sobre un camino muy accidentado de 565 kilómetros se disputó el premio de la Motor Sport Winter Race.

La señal de salida a las máquinas concurrentes fué dada en la tarde del día 2, y la llegada debía efectuarse en las primeras horas del sidía guiente. La carrera, pues, hubo de efectuarse completamente en la oscuridad y durant las horas nocturnas; y como el comité organizador tuvo cuidado de elegir el recorrido de modo tal que la carrera se tuviese que desarrollar por caminos muy angostos, en su mayoría carreteras que el deshielo de esos días habia vuelto muy dificultosos, los corredores hallaron obstáculos no indiferentes que superar.

Durante la noche de la carrera, la temperatura bajó notablemente, y la calzada, que a trechos volvía a helarse, hizo muy difícil y llena de preocupaciones la tarea de conducir el vehículo.

El único coche Fiat que participó al certamen netamente sus características de superioridad sobre las demás marcas europeas concurrentes, entre las que había numerosas y grandes máquinas americanas y también una grande Sunbeam de 6 cilindros. En efecto, el 501 efectuó toda la carrera en el mínimo tiempo fijado sin ser afectado por ninguna anomalidad, y le fué por lo tanto adjudicado el primer premio absoluto.

La decidida y considerable victoria de la pequeña máquina Fiat despertó mucha admiración y los unánimes favorables comentarios de la prensa y de los 'sportmen' locales.

Tornillo para tubos

Describimos un tornillo muy conveniente para inmovilizar un tubo cuando se quiere doblarlo, cortarlo o someterlo a cualquier operación, sin que se rompa o aplaste. Con este tornillo, la presión se ejerce sobre casi toda la circunferencia del tubo.

Sirve para ser montado en un sitio fijo, como por ejemplo un banco.

Comprende este tornillo dos piezas que forman la base y que permite sujetarlo adecuadamente en el banco; una de ellas es un hierro angular que se atornilla sobre la superficie o tapa del banco; la otra es una placa de igual longitud, que se fija sobre el borde vertical del banco. Ambas piezas están reforzadas por su parte superior con una lámina metálica doblada, y tanto las piezas como las láminas presentan un corte angular cuyos rebordes están dentados. Sobre estos dientes se coloca el tubo, quedando la mitad de su circunferencia en contacto con los mismos. Dispuesto el tubo así, se coloca encima una pieza maciza, que también presenta un corte angular dentado de igual modo que el primero, y que se apoya sobre la semicircunferencia superior del tubo. Esta segunda parte de la herramienta se monta con suma facilidad, permitiendo colocar o retirar en seguida el tubo que se trabaja.

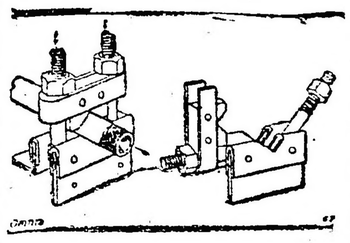

Tornillo de fácil construcción, muy útil para inmovilizar un tubo con objeto de doblarlo, cortarlo o someterlo a cualquier operación.

Improvisación de un mechero

A veces puede necesitarse un mechero con el objeto de producir calor para soldar, templar, etc., y no tenerse al alcance un aparato adecuado. Se puede construir uno, de la manera siguiente:

Se toma un cilindro de cobre de 8 milímerots de diámetro interior, se arolla en espiral y su extremo puntiagudo se pasa por dentro de la hélice. Una lámina de hierro srive de soporte y una llave da paso o corta el gas procedente del caño.

El chorro de gas que sale por la boca arrastra el aire por aspiración, y la mezcla inflamada sale en forma de una lengu ade fuego muy caliente.

El calor irradiado por esta llama calienta la hélice, comunica calorías suplementarias a los gases que circulan por la misma y aumenta apreciablemente la velocidad de salida de estos gases y la temperatura de la propia llama.

La construcción de un aparato de esta índole exige ciertas precauciones. Un tubo metálico no se dobla como uno de goma, porque se puede aplastar.

El tubo que se ha de emplear debe tener unos 2 metros de longitud. Se empieza por cerrarlo por una de sus extremidades, aplicándole algunos martillazos; después, por el otro extremo se introduce una varilla de plomo, es decir, uno de esos alambres de soldar que se venden en los establecimientos del ramo. Se calienta exteriormente el utbo, con lo cual se funde el alambre de soldar, quedadon el ube relleno. Se continúa calentando el tubo, hasta el orificio de entrada.

Una vez que se ha enfriado el plomo, se puede doblar fácilmente el tubo sobre un mandril de unos 22 milímetros de diámetro. Se hacen los codos y después de dar algunos martillezaos en el extremo para que el gas salga con más fuerza y por último se hace salir el plomo, calentando nuevamente el tubo.

El montaje del soporte y de la llave no ofrece ninguna dificulad.

Gran Premio Córdoba 1924

Se correrá el 27 de abril sobre un circuito de 40 kilómetros a cubrirse 10 veces, organizado por el Automóvil Club de Córdoba

12.000 pesos en premios

El Automóvil Club de Córdoba fundado en el transcurso del corriente año, ha resuelto hacer disputar por primera vez el Gran Premio Córdoba, sobre un recorrido de 400 kilómetros, otorgando a los ganadores valiosos premios en efectivo y objetos de arte.

REGLAMENTO

Artículo 1.o — El "Córdoba Automóvil Club" organiza una carrera de automóviles denominada "Gran Premio Córdoba 1924" que se correrá el día 27 de abril, sobre el circuito Alberdi-Calera-Yocsina-Alberdi.

Art. 2.o — El recorrido total para los coches que intervengan en esta prueba será de 400 kilómetros.

Art. 3.o — Será declarado vencedor el corredor que tripulando una máquina regularmente inscripta, cubra el trayecto total en menor tiempo, y en igual forma serán discernidos los demás premios. Una vez clasificados dos coches más del número de premios establecidos, los restantes serán clasificados de acuerdo a la ubicación que lleven y darán por terminada la carrera.

Art. 4.o — El circuito establecido es libre para todo automovilista que se inscriba regularmente de acuerdo con las prescripciones del presente Reglamento.

Art. 5.o — Al inscribirse se deberá llenar y firmar la boleta respectiva acompañándola con el monto de la inscripción, para lo cual se concede un plazo que fenece el día 24 de abril a las 18 horas.

Art. 6.o — La cuota de inscripción es de 400 pesos para los corredores libres; de 300 pesos para los socios de instituciones análogas que lo soliciten; y de 250 pesos para los socios del Córdoba Automóvil Club, que tengan una antigüedad mayor de tres meses en su calidad de tales.

Art. 7.o — El pago de la inscripción no obliga al Córdoba Automóvil Club a realizar la carrera en la fecha determinada, si razones de fuerza mayor lo impidiera.

De los coches inscriptos—

Art. 8.o — Los coches que participen en esta prueba llevarán por lo menos dos asientos ocupados; en ningún caso se permitirá que vayan en un coche mayor número de ocupantes, que el número de asientos de que disponga el coche.

Art. 9.o — Para ser clasificados los coches deberán cruzar la raya por sus propios medios y tener sus asientos ocupados por sus tripulantes oficiales.

Art. 10. — Unicamente será considerado acompañante la persona a quien el corredor oficial designe por tal en la boleta de inscripción; en caso de cambiarlo deberá hacerlo saber a la comision antes de comenzar la carrera.

Art. 11. — En el caso de que el corredor oficial de un coche estuviera imposibilitado para conducirlo debido a causas de fuerza mayor podrá hacer participar a su coche en la carrera haciéndolo pilotear por otra persona que a juicio de la comisión esté habilitada para hacerlo.

Art. 12. — Los corredores están autorizados para establecer en el circuito estaciones de aprovisionamiento con todo cuanto estimen necesario y con personal habilitado para que pueda alcanzarles lo que precisen.

Art. 13. — La comisión sólo reconocerá como conductor a aquel que se inscriba como tal, pero en el transcurso de la prueba éste podrá cambiar su puesto con el del acompañante.

Art. 14. — Durante la carrera podrán usarse cualquiera de los tipos de carrocería exigiéndose únicamente que se halle bien fijada al chassis.

Art. 15. — Quedan prohibidos los escapes directos al suelo.

Art. 16. — Los coches que intervengan en la carrera deberán llevar pintados en el radiador y en ambos lados del capot el número que les haya correspondido en el sorteo, que se efectuará con 24 horas de anticipación a la realización de la prueba, por lo menos. Los números a que se refiere esta disposición serán pintados por quien indique la comisión.

Art. 17. — Los participantes en la carrera están obligados a sujetarse a decretos, leyes y ordenanzas de las autoridades locales durante el desarrollo de la misma. La comisión no atenderá reclamos que se le presenten por demoras debidas a estas causas.

Art. 18. — Los conductores y acompañantes viajan por cuenta y riesgo propios y el C. A. C. declina toda responsabilidad por accidentes o daños de los cuales serán únicos responsables los participantes en la carrera.

Art. 19. — Todos los gastos que se les originen a los corredores por su participación en esta carrera será por su exclusiva cuenta el solventarlos. El firmar la boleta de inscripción implica para los participantes la aceptación de todas las disposiciones del presente reglamento.

Art. 20. — Durante el transcurso de la carrera los coches deberán ser conducidos de manera que no molesten la marcha de los demás y atendiendo a las obligaciones siguientes:

a) Guardar su izquierda al ser alcanzados por otros;

b) En caso de parada forzosa retirarse al lugar en que menos molesten a los restantes coches en carrera;

c) Obedecer a las señales de peligro o requerimiento de máxima atención que les hagan los controles fijos o volantes, como igualmente las que les fueren hechas por algún competidor.

De la largada—

Art. 21 — La partida de los coches participantes en la prueba se efectuará ordenadamente de acuerdo al sorteo que se realizará con anticipación y con un intervalo de un minuto entre cada coche.

Art. 22 — Los coches deberán reunirse el día de la carrera en el lugar y a la hora fijada por la comisión en el acto del sorteo a que se refiere el Art. anterior.

Art. 23. — La ausencia de un corredor a la hora fijada para la largada será penada con la pérdida de su turno y únicamente podrá correr después de largado el último coche con la diferencia de tiempo que se hubiere establecido, sin que por esta causa se altere la hora fijada para que salga el que le siga por orden. Si fuera más de un coche los que se encontrasen en las condiciones referidas, correrán después del último, observando el orden que les corresponda de acuerdo a la hora de llegada al punto de reunión.

Art. 24 — Después de largado el último coche se concede un plazo de diez minutos para que pueda participar en la carrera todo corredor que, regularmente inscripto, no se haya podido presentar a la hora fijada por cualquier causa. Transcurrido este tiempo, ningún corredor podrá tomar parte en la carrera, sin que le asista derecho a reclamo alguno por este motivo.

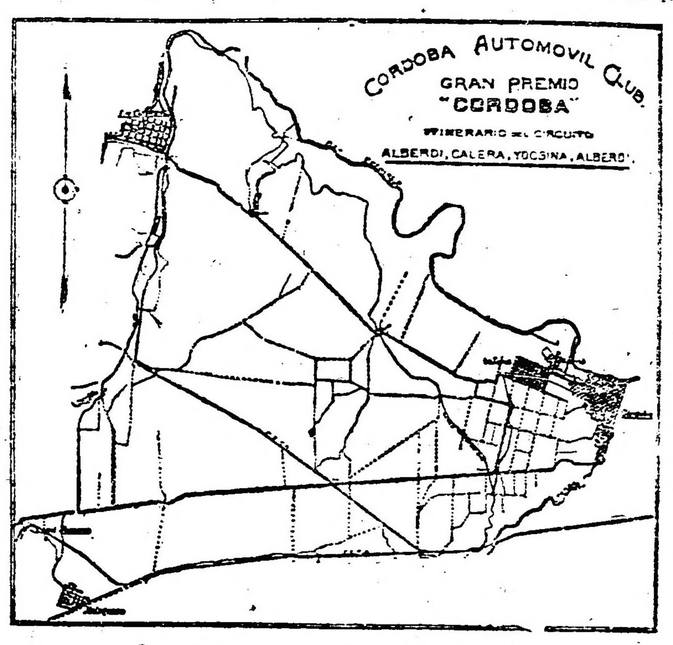

PLANO DEL CIRCUITO DONDE SE REALIZARÁ LA GRAN CARRERA

Art. 25 — Los coches se considerarán en carrera a los efectos correspondientes, desde la hora en que por sorteo les correspondía largar, computándoseles el tiempo que perdieran por cualquier causa desde la dicha hora.

Art. 26. La comisión designará controles fijos y volantes en el circuito, debiendo estos controles presentar sus informes correspondientes en seguida de terminada la prueba, disponiendo de un plazo máximo de dos horas después de la llegada del último coche.

Disposiciones varias—

Art. 27 — El C. A. C. se reserva el derecho de tomar antes, durante y después de la prueba, cualquier disposición tendiente al mejor éxito de la misma, y a dar autoridad a la carrera, siempre considerando que esas resoluciones no ataquen fundamentalmente las disposiciones del presente reglamento.

Art. 28—Las resoluciones de la comisión del C. A. C. son inapelables y sus fallos deberán ser acatados por los participantes en la carrera, siendo penados con la descalificación en caso contrario.

Art. 29. Si un corredor se creyese con derecho a formular cualquier protesta deberá presentarla por escrito a la comisión dentro de las 24 horas de su llegada; pasado este término no tendrá derecho a reclamo alguno.

Art. 30. — Toda nota de protesta encuadrada dentro del art. anterior, para ser considerada por la comision, tendrá que ser acompañada por la suma de 200 pesos, perdiéndose el derecho de su devolucion si se comprobara en ella falta de fundamento.

Art. 31. — Cerrada la inscripción el corredor que desee participar en la prueba podrá inscribirse abonando doble cuota de inscripcion que la fijada en el art. 6 del presente reglamento.

Premios—

Al primero, $ 7000 en efectivo; al 2o., 3000; al 3o., 1500; al 4o. 500.

PREMIOS ESTIMULO, PARA COCHES DE TRES O MENOS LITROS DE CILINDRADA

Al primero, $ 1500 y copa Córdoba Automóvil Club; al segundo, 1000 y copa Ford Vera, donada por el señor J. Eloy Vera; al tercero, 500 y una pluqueta de oro donada por el señor Ranulfo J. González.

Los premios Estímulo serán adjudicados a los coches de tres o menos litros de cilindrada, que obtengan las mejores colocaciones en la clasificación general, de acuerdo en un todo a lo dispuesto en el art. 3o. del presente reglamento.

Premio copa Studebaker, donada por el señor Humberto Pinzani, para el coche que bata el record de la vuelta al circuito.

A más de los premios establecidos por el presente, la comisión directiva se reserva el derecho de otorgar otros premios, cuya nómina se anunciará oportunamente.

Distribución de premios a los ganadores del gran premio 1924 y primer circuito Otoño

Se llevará a cabo el sábado 10 de mayo

En la última reunión realizada por la comisión directiva del Automóvil Club Argentino, se resolvió que los premios correspondientes al Gran Premio 1924 y primer circuito de Otoño, sean distribuídos en acto público el sabado 3 de mayo próximo.

PARA CALENTAR BAÑOS

el uso del gas es el modo más práctico, por su rapidez y economía. Un baño caliente puede ser preparado por medio de la aplicación del gas, a cualquier hora, en 10 o 15 minutos, con sólo un gasto de 8 a 10 centavos, el baño de lluvia y de 15 a 20 centavos el de inmersión.

La Compañía instala un Calentador de Baño con su cañería correspondiente, garantizado por dos años, pagadero en 12 cuotas de $ 20.— m/n. c/una.

COMPAÑIA PRIMITIVA DE GAS - ALSINA 1169

Coop. T. 110 - Central U. T. 4760 - Rivadavia

Cigarrillos
Pour la Noblesse
20·30·40 y 60 cts.
Los de 0,20 cts. contienen una estampilla de Ahorro Postal de 0,02 cts.

CAMIONES BROCKWAY

1 HASTA 6 TONELADAS

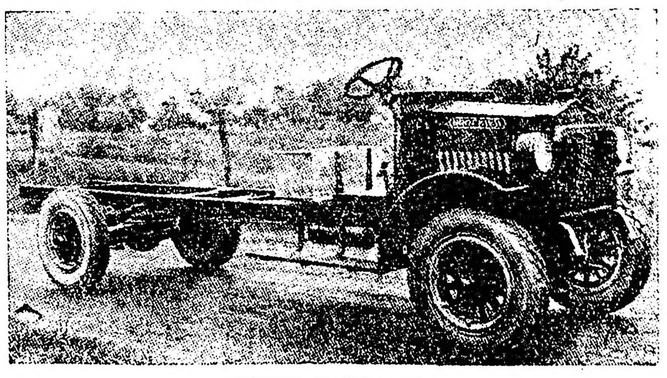

CHASSIS PARA OMNIBUS

Representantes - Importadores

LAGRANGE & HASFELD

SUIPACHA 28 - Buenos Aires

CARRERAS DE CABALLOS

Hipódromo Argentino

Hemos oído decir....

—Que con Cepillo se vienen a cobrar una fija.

—Que Marcelaino bien dirigido por el aprendiz Pintado será muy difícil ganarlo.

—Que Acedera con el reposo que ha tenido está muy linda y según el entraineur Liceri no puede perder.

—Que si la debutante repite su corrida a la par de Hereje es un punto muy difícil de matar.

—Que el stud Abrojo piensa no presentar a Panterita, si corre la hija de Your Majesty.

—Que con All Steel no le tienen miedo a El Ebro ni a Fraile Muerto ni a Sonido ni a sus demás contrarios.

—Que entre ¡Qué Peine! y Polvorín hay que buscar el ganador del premio Fanfarrona.

—Que Sierra Leona tiene el clásico Correas a su completa disposición.

—Que Anatema encontrará una resistencia en Vedette.

—Que en el handicap de la milla, Condena no lleva más enemiga que a Pitusa.

—Que la carrera del desquite se presenta favorable a Ranquelero.

—Que Decamps merece gran confianza al entraineur Fenucci.

Barbijo no lleva adversarios dignos de mención en el premio Hijo Mío

El hijo de Amsterdam, que por mala dirección perdió el clásico Perú, reaparecerá el domingo en el handicap de la milla, donde debe imponerse al gaucho.

Barbijo, dirigido por M. Acosta, cubrió ayer de mañana 1000 metros a voluntad en 1'3" 3|5.

Cháchara está lista para hacer su reprise

La tordilla del stud Prisionero se encuentra muy bien preparada y por consiguiente no tardará en reaparecer.

Ayer de mañana, dirigida por R. V. Lanatti, fué trabajada en 800 metros, marcando 47" 2|5.

Caballos recomendados

Primera carrera — **CEPILLO — Marcelaino.**

Segunda carrera. — **GIOCONDA — Acedera.**

Tercera carrera. — **ALL STEEL — El Ebro.**

Cuarta carrera. — **POLVORIN — ¡Qué Peine!**

Quinta carrera. — **SIERRA LEONA.**

Sexta carrera. — **ANATEMA — Vedette.**

Séptima carrera. — **CONDENA — Pitusa.**

Octava carrera. — **RANQUELERO — Decamp.**

Old Diamond, el excelente hijo de Old Wife fué trabajado al freno

El representante del stud Los Cardales, que ganó en el gran tiempo de 1.4" 3|5 en su última presentación, viene siendo preparado especialmente para reaparecer en el premio Güemes.

Old Diamond, dirigido por R. Pelletier, cubrió ayer de mañana 800 metros a voluntad en 51".

Pashá, a pesar de los 60 kilos, puede ganar el domingo

El hijo de Pipiolo, que no corre desde que se impuso con gran facilidad en un tiempo por demás recomendable, será presentado el domingo en el handicap de fondo donde nos resulta un excelente candidato.

Dirigido por su peón y a la par de General Prim, cubrió ayer de mañana 700 metros en 41' 3|5.

Malvaloca es ejercitada en 2200 metros

A pesar de su último fracaso esta hija de Sangre Azul, en privado viene desempeñándose muy bien.

Malvaloca, con la monta de J. Garrido, forcó en 2200 metros con buen éxito.

Cepillo, Marcelaino y Los Toldos en la prueba inicial

De más está decir que en el premio Remate se ha reunido un lote de mediocridades, de quienes no es posible pedir mayor regularidad.

Marcelaino, si repitiera su carrera de segundo de Nandipá, sería el más próbable ganador.

Cepillo, si bien en su última carrera no ha tenido figuración, anda como para ganar.

Los Toldos y Kalfukir son también buenos candidatos.

Gioconda hará su debut en excelentes condiciones

ACEDERA Y ENCHALA SON SUS ENEMIGAS

Según nuestros informes, la más indicada para abandonar la categoría de perdedora es Gioconda.

La hija de Your Majesty y La Natita tienen un cotejo con Hereje sobre 1000 metros, muy recomendable.

Acedera, que no corre desde que fué tercera de Ordalie, reaparece en óptimas condiciones.

Otras buenas competidoras, si cumplen sus compromisos, son Enchala por Tracery, del stud Las Armas, y Kissing por Pipiolo, del stud La Morada.

All Steel lleva de contrarios a Sonido, El Ebro y Gitanillo

De los inscriptos de los potrillos no ganadores, All Steel se destaca como el candidato más probable.

Los contrarios del hijo de Volta parecen ser El Ebro, que ya tiene dos puestos de placé, y Sonido.

El debutante Gitanillo está en condiciones de desempeñarse con éxito.

Hereje y Pichiman II, capaces de tener buena figuración, se nos informa que su presencia es dudosa.

¡Qué Peine!, Polvorín, Hablantín y Chelforó

Tendrá un lote numeroso de competidores el premio Fanfarrona.

¡Qué Peine! vuelve a contar con verdaderas probabilidades, por más que esta vez Poliquín, con dos kilos de ventaja, lógicamente podría llegar a derrotarlo.

De la pareja Hablantín Sandonan parece que cumplirá su compromiso el primero, quien merece mucha confianza a su caballeriza.

Chelforó es otro de los concurrentes a este premio en condiciones de correr bien.

La invicta Sierra Leona tiene el premio Ignacio Correa a su disposición

A los méritos demostrados por la hija de Saint Wolf, no hay nada que agregar.

Sierra Leona puede decirse que tiene un compromiso sumamente fácil, con todo que esta vez la prima que le corresponde es importante.

Su corrida de 2'18" 2|5 y su última partida de 40" 4|5 los 700 metros, demuestran evidentemente su buen estado de preparación.

Juventas que se da como su única contraria, por más que parece encontrarse en buenas condiciones, no la creemos por el momento capaz de oponerle resistencia.

Anatema, Vedette y Bride se disputarán el premio Carmuchita

De las competidoras a esta carrera se destaca Anatema por su segundo puesto de Engreída y porque su ejercicio de ayer, a la par de Pichiman II en 41" 2|5, demuestra que está en condiciones de ganar.

Vedette, que termina de ganar su primera carrera, disparando, puede poner en serios apuros a la favorita.

Bride está en condiciones de ganar bien.

Cardenal y Pitusa en el handicap de la milla

Vamos a tener pocos concurrentes en la prueba que nos ocupa, y en la cual nuestras preferencias van a estar por Condena, que al disputar su última carrera, o sea el clásico Perú, produjo una performance bastante regular.

Pitusa puede volver a señalarse preferentemente.

Tumba y Cabarí que van livianos, pueden correr bien.

En el handicap final nos agrada Ranquelero

Si es exacto que el stud Los Ranqueles ha designado al aprendiz Ferreyra para dirigir a Ranquelero, el público está expuesto a que sus intereses estén muy mal defendidos, y es de lamentar este capricho de parte de su ecurie, en una carrera donde va a tener no menos de 60.000 boletos entre ganador y placé.

Los adversarios del favorito, que son Decamps y Narval, con un desarrollo regular nos parece que les resultará difícil triunfar.

Nuestros favoritos serán los siguientes:

1a. carrera — **TIA — Callecita.**
2a. " — **TARASCON — Quetzal.**
3a. " — **AGARRAME — Limón.**
4a. " — **SISAL — Tala.**
5a. " — **NERVO — Solferino.**
6a. " — **DANTONCITO — Suerte Clavada.**
7a. " — **EL REGENTE — Terrón.**

COMPETIDORES Y MONTAS PARA LA REUNION DE MAÑANA

Primera carrera — 1.400 metros

1 Cervantes 55, dudoso.
2 El Noventa 55, E. Canesa.
3 Elegante 55, N. López.
4 Grispá 55, P. Orcajada.
5 Alma Tadema 55, S. Guastavino.
6 Asteciano 55, dudoso.
7 Cross Cross 55, P. Cuchinelli.
8 Lapidary 55, O. González.
9 Callecita 53, E. Peñaloza.
10 (Conversadora 53, A. Baistroqui.
11 (La Llorona 53, J. F. Goyeneche.
12 Dinga 53, A. Cotrofe.
13 Tía 53, M. Vignatti.
14 Avichucha 53, A. Falcetti.
15 Tita 53, F. Torres (a).
16 Paints Well 53, J. J. Dolan.

Segunda carrera — 1.200 metros

1 Tablón 55, E. Canesa.
2 Saint Goar 55, J. Ramírez.
3 Pretence 55, J. F. Goyenechea.
4 Cervantes 55, dudoso.
5 Last Bell 55, E. Orduna.
6 Samán 55, M. Romero.
7 Tarascón 55, J. B. Cabrera.
8 Quetzal 55, P. Cuchinelli.
9 Alfiler II 55, E. Peñaloza.
10 Ney 55, P. Orcajada.
11 Pehuajó 55, A. Baistroqui.

Tercera carrera — 1.000 metros

1 Montano 54, P. Orcajada.
2 Náutico 54, E. Peñaloza.
3 Zumbido 54, C. Capra.
4 Agarrame 54, J. Ger.
5 Limón 54, M. Vignatti.
6 Comet 54, P. Cuchinelli.
7 Según Sea 54, X. X.
8 Corona 52, N. López.
9 Maida 52, E. Orduna.
10 Alfrida 52, A. Falcetti.
11 La Petiza 52, J. Alonso.
12 Nianza 52, J. J. Dolan.
13 Paisana 52, dudosa.
14 Maravilla 52, J. R. Cabrera.

Cuarta carrera — 1.300 metros

1 Sisal 56, M. Romero.
2 Tala 55, A. Falcetti.
3 Chalupa 54, B. Perna (a).
4 (Charmant 54, J. Garrido.
5 (San Guillermo 54, N. López.
6 (Choclo 53, J. Alonso.
7 (Quetzal 52, P. Cuchinelli.
8 Chuca 51, E. Canesa.
9 Plateresca 51, S. Guastavino.
10 Gavota 50, J. Canal.

Quinta carrera — 2.000 metros

1 Apogeo 58, M. Vignatti.
2 Nombre 57, J. Garrido.
3 Nervo 53, R. Rodríguez.
4 Solferino 51, J. F. Goyeneche.
5 Alaska 48, E. Guzmán (a).
6 Desdeñosa 48, J. Canal.
7 (El Loco 48, J. Alonso.
9 Campanita 45, B. Perna (a).
8 (Marol 47, R. Pérez (a).

Sexta carrera — 1.400 metros

1 Michito 57, C. Capra.
2 Dantoncito 56, M. Romero.
3 Anilina 53, E. Canesa.
4 Mummie 53, E. Orduna.
5 Last Bell 53, J. aRmírez.
6 Foguito 53, N. López.
7 Polipi 53, S. Guastavino.
8 Suarte Clavada 52, P. Cuchinelli.
9 My Bride 52, R. Rodríguez.
10 Campeoamor 52, X. X.
11 Barefoot 52, R. Apa (a).
12 Mecha 51, A. Falcetti.
13 Boladita 50, E. Guzmán (a).
14 Arica 50, X. X.
15 Orangine 50, J. Ger.

Séptima carrera — 1.500 metros

1 El Regente 57, P. Cuchinelli.
2 Enamorada 55 (*), dudosa.
3 Terrón 54, E. Canesa.
4 Alhambra 53, E. Orduna.
5 La Tinta 53, J. Garrido.
6 Bembo 53, A. Falcetti.
7 (Vivaz 56 (*), J. F. Goyeneche.
8 (Infierno 51, M. Vignatti.
9 Con Garbo 52, V. Cassaigne.
10 Apolo 52, R. Peña (a).
11 Pial de Volcao 52, J. J. Dolan.
12 Raspón 51 (*), A. Cotrofe.
13 Orraca 49 (*), B. Perna (a).

(*) Incluso los 3 kilos de recargo.

RESULTADOS DE LA REUNION DE HOY

Primera carrera — 1300 metros

1	**CERVANTES** 55 kilos; jockey, Acosta M.	3041	652
2	Dos Horacios 55, S. Guastavino	729	330
3	Saint Goar 55, P. Orcajada	972	315
4	Saboya 53, E. Peñaloza	924	405
0	Asteciano 55, J. J. Dolan	714	181
		6380	1883

No corrieron: Nogalito, Elegante, El Noventa, Viborón, Grispa, Zircón, Lapidary, Conversadora, La Llorona, Marimacho, Dinga, Marseille.

Dividendos: del 1o., $ 3.70 y 3; del 2o., 4.10.

Ganada por 2 y 1|2 cuerpos; del 2o. al 3o., 4 cuerpos.

Tiempo: 1'20".

Segunda carrera — 1.100 metros

1	**GAVOTA** 55 kilos, R. Rodríguez	905	518
2	La Querencia 55, J. F. Goyeneche	361	294
3	Orangine 55, J. Ger	4705	1790
4	Mummie 55, E. Saavedra	806	481
0	Mecha 55, A. Falcetti	1251	723
0	Sampáire 55, V. Cassaigne	1732	987
0	Charming Fly 55, P. Cuchinelli	259	230
0	Cortesana 55, V. Belmonte	87	34
0	Pisa Morena 55, E. Peñaloza	110	103
0	Polaina 55, J. J. Dolan	103	116
0	Gomina 55, A. Baistroqui	117	121
0	La Langosta 55, M. Romero	60	67
		10496	5464

Dividendo del 1o., $ 20.80 y 4.90; del 2.o, 7.20; del 3.o, 2.80.

Tiempo, 1'8".

Ganada por 2 cuerpos y 1 cpo.

Tercera carrera — 1000 metros

1	MOUNTAINEER, 54 kilos, R. Rodríguez	65,04	
2	Corona 52, N. López	1368	
3	Náutico, E. Peñaloza	1802	
4	Montano 54, P. Orcajada	1507	
		11201	

No corrieron: Juan Sin Ropa, Maida, Alfrida, La Petiza, Niauza.

Dividendo a ganador, $ 3.10.

Ganada por 1 y 1|2 cuerpo.

Tiempo, 1'1" 4|5.

Cuarta carrera — 2.000 metros

1	**PAYANCA** 52, A. C. Triani	1149	458
2	Charmant 54 kilos, N. López	5981	1468
3	Gavota 50, V. Cassaigne	3112	1001
4	Cuchilla 50, A. Baistroqui	206	109
0	Sisal 56, M. Romero	2805	717
0	Chalupa 54, B. Perna	430	277
		13183	4030

No corrieron: Tala, San Guillermo Choelo, Quetzal, Pehuajó, Chuca.

Dividendo: del 1o., $ 20.60 y 5.70; del 2o., 3.10.

Ganada por 1 pescuezo; del 2o. al tercero 3|4 de cuerpo.

Tiempo: 1'27" 3|5.

Hipódromo de San Martín

RESULTADOS DE LA REUNION DE HOY

Primera carrera — 1100 metros

1	SONAJERO, jockey J. M. Pena	18.30	8.15
2	Jaleo	—	7.50
3	Meltoval	—	5.30
4	Abuelita	—	—

Tiempo: 1'26" 2|5.

Ganada por 1 cabeza.

Segunda carrera — 1000 metros

1	ATENTO, jockey J. Toledo	7.80	3.35
2	Grifona	—	3.40
3	India Rubia	—	4.35
4	Trapisonda	—	—

Tiempo: 58" 2|5.

Ganada por 1 y 3|4 cuerpo.

Tercera carrera — 1300 metros

1	PIOLITA	2.90	2.60
1	OLD CHINA	2.70	2.50
3	Diana	—	3.20
4	Pobre Cosa	—	—

Tiempo: 1'21" 4|5.

Cuarta carrera — 1400 metros

1	**TROPEZON**	9.25	2.55
2	Chiclanero	—	2.40
3	Rodolfo	—	2.45
4	Mi Pollo	—	—

Ganada por 2 y 1|4 cuerpos.

Tiempo: 1'28" 1|5.

Quinta carrera. — 1.600 metros

1	**THE VICTORY** 49 kilos	14.45	5.25
2	Judas 50		4.90
3	Peregrino 48		5.85

Tiempo, 1' 400" 1|2. Ganada por 1 y 3|4 cuerpo.

LA REUNION DE MAÑANA

Muy interesante resultará la reunión de mañana en San Martín, en la que figuraran inscriptos los mejores caballos allí en training.

El handicap, que hace las veces de clásico, con una prima de 4.000 pesos, tiene de principales competidores a The Victory, que con 49 kilos, es un punto alto de matar; a Fidalgo, que regresa de nuevo de Temperley y Tesonero anda corriendo una enormidad.

Sangre Fuerte si no ha corrido hoy, es otro temible competidor de esta carrera, pues el hijo de Sangre Azul II con sólo 51 kilos resultará muy difícil el vencerlo.

Nuestros favoritos serán los siguientes:

1.a—**FLOR DE FANGO — OSA MAYOR.**
2.a—**COMPINCHE — PADDY.**
3.a—**ROMERILLO—MATACHIN.**
4.a—**JOCOLI — DON EMILIO.**
5.a—**TESONERO — JUDAS.**
6.a—**LE SOLITAIRE — GIOVANOTTO.**
7.a—**D'ONT — GRACELESS.**

COMPETIDORES Y MONTAS PARA LA REUNION DE MAÑANA

Primera carrera — 1300 metros

A las 13

1 Trapisonda 56, O. Solari
2 Rienda 56, P. Lencetti
3 Clariza 55, J. Toledo
4 Dimancheuse 55, X. X.
5 Osa Mayor 54, M. Reparaz
6 Saboyana 54, R. Sánchez
7 Un Momento 54, J. M. Pena
8 Flor de Fango 54, E. Caballero
9 Jalapa 52, A. Lhuiller
10 Grifona 52, P. Nievas
11 La Gitanilla 52, L. Bárcena
12 Oleigra 51, C. Ferrari
13 La Martina 51, X. X.
14 La Bastille 51, D. Fernández
15 Petite Poupe 50, P. Ibarra
16 Stolen Kiss 50, X. X.
17 La Lechera 50, D. Pescader
18 Loly 49, X. X.

Segunda carrera, 1600 metros

A las 13.30

1 Tandilera 56, X. X.
2 Lucien Simon 56, M. Reparaz
3 Jalco 55, J. Andrade
4 Oberdan 54, E. Acevedo
5 Perchel 52, E. Caballero
6 Paddy 51, D. Villamayor
7 Rosa Roja 51, P. Dufour
8 Compinche 52, O. Solari
9 Sonajero 52, J. M. Pena
10 Orbe 51, A. Ahuilera
11 Piola 48, D. Pescader
12 Barricada 48, R. Sánchez

Tercera carrera, 1400 metros

A las 14

1 Manchego 56, D. Pescader
2 Jeje 54, R. Fernádezn
3 Matachin 54, C. Ferrari
4 Vanidoso 54, P. Nievas
5 Faquir 54, L. Bárcena
6 Romerillo 54, A. Aguilera
7 Fronton 54, A. Lhuiller
8 Old Chinai 52, P. Dufour
9 Cara Atada 52, dudosa
10 Chispita 52, M. Reparaz
11 Cacafúa 52, X. X.

Cuarta carrera, 1000 metros

A las 14.30

1 Fidalgo 68, X. X.
2 Abuelita 60, X. X.
3 Don Emilio 57, A. Lhuiller
4 Bay Rum 57, M. Reparaz
5 Antaño 58, X. X.
6 Lengua Larga 55, R. Martínez
7 Peregrino 54, A. Aguilera
8 Intrigante II 51, R. Panelo
9 Rosa Roja 51, dudoso
10 Jocolí 59, A. Croce
11 Fortísimo 48, D. Wadia
12 Pita III 48, A. Rossi
13 Trapisonda 47, O. Solari
14 Burgano 47, P. Nievas
15 India Rubia 46, P. Ibarra
16 Oda Real 45, X. X.
17 Clarisa 43, J. Toledo
18 Grifona 44, X. X.
19 Venenoso 43, D. Fernández
20 Daina 43, X. X.
21 Dabinioca 43, X. X.

Quinta carrera, 2300 metros

A las 15

1 Fidalgo 62, X. X.
2 Red Wolf 60, R. Arghiro
3 El Cobre 53, A. Lhuiller
4 Sangre Fuerte 51, S. Greme
5 Tesonero 51, J. M. Pena
6 Judas 50, M. Reparaz
7 Girasol 49, N. Olmos
8 The Victory 49, X. X.
9 Sello 45, R. Sánchez
10 Magnífico 48, X. X.
11 Peolvis 45, A. Aguilera
12 Fedora 45, D. Fernández
13 Rompegalas 45, X. X.

Sexta carrera, 1400 metros

A las 15.30

1 Resfalón 55, F. Andreoni
2 Sársfield 54, A. Lhuiller
3 Le Solitaire 54, P. Lencetti

Competidores y montas

PREMIO REMATE

Distancia, 1600 metros

1a. carrera				A las 13.15
1	Marcelaino	6	60	S. Pintado
2	Cepillo	4	58	R. Rodríguez.
3	Kalfukir	7	56	J. Vecino
4	Pasanca	4	52	no corre
5	Los Toldos	4	52	E. Canesa
6	Musulmán	5	52	no corre
7	Lécro	4	52	J. Bastías
8	Pintal	4	48	J. Canal
9	Esdepaja	7	48	V. Cassaigne
0	Islote	5	48	I. Leguisamo
1	Galantín	6	48	J. Riero
2	Escopio	6	48	no corre
3	Chumín	4	48	M. di Biasi

PREMIO LA NATITA

Distancia, 1000 metros

2a. carrera				A las 13.45
1	Kissing	2	54	I. Leguisamo
2	Encrucijada	2	54	no corre
3	Picaramía	2	54	E. Ruíz
4	Panterita	2	54	J. Garrido
5	Enchala	2	54	A. Pelletier
6	La Licorne	2	54	no corre
7	Gioconda	2	54	J. Canal
8	Sévera	2	54	no corre
9	Acedera	2	54	E. Orduna
0	Pintabien	2	54	M. Coronel
1	Persiana	2	54	E. Claverie

PREMIO DIVINIDAD

Distancia, 1000 metros

3a. carrera				A las 14.15
1	Gitanillo	2	54	I. Leguisamo
2	El Ebro	2	54	E. Orduna
3	(Sonido	2	54	E. Ruíz
4	(Bendigo	2	54	no corre
5	F. Muerto	2	54	R. A. Carabajal
6	Bogey	2	54	no corre
7	Hereje	2	54	no corre
8	All Steel	2	54	M. Lema
9	Pichiman II	2	54	F. Arcuri
10	Perulero	2	54	R. Rodríguez
11	Leoncavallo	2	54	S. Ruíz
12	Ariel	2	54	no corre
13	Cornisón	2	54	C. Fenucci
14	Okipus	2	54	M. Altamirand
15	Fangal	2	54	no corre

PREMIO FANFARRONA

Distancia, 1800 metros

4a. carrera				A las 14.45
1	Morrongo	3	57	J. di Tomassi
2	Alhambra	3	54	no corre
3	¡Qué Peine!	3	54	R. V. Lanatti
4	Chelforó	3	52	M. Lema
5	Polvorín	3	52	E. Ruíz
6	Paquitín	3	51	no corre
7	(Hablantín	3	51	J. Vecino
8	(Sandokán	3	51	no corre
9	Eclat	3	50	R. Pelletier du
10	Casto	3	49	A. Lallana
11	Democrática	3	48	J. Riero
12	The Blind	3	47	no corre
13	G. Colorada	3	46	No corre.
14	Micrón	3	46	no corre
15	Your Star	3	46	no corre
16	El Monje	3	45	V. Casaigne

PREMIO IGNACIO CORREAS

Distancia, 2200 metros

5a. carrera				A las 15.15
1	Noria	3	55	no corre
2	Sierra Leona	3	55	I. Leguisamo
3	Juventas	3	55	M. Lema
4	Espiga	3	55	no corre

PREMIO CARMUCHITA

Distancia, 1200 metros

6a. carrera				A las 15.45
1	Bride	2	54	A. Quinteros
2	Anatema	2	54	M. Acosta
3	Vedette	2	54	C. Fenucci
4	Necesitada	2	54	F. Arcuri
5	Mentirosa	2	54	E. Ruíz
6	Encrucijada	2	54	no corre

PREMIO DEMOCRACIA

Distancia, 1600 metros

7a. carrera				A las 16.15
1	Pitusa	4	57	R. V. Lanatti
2	Atención	6	55	J. Riero
3	Condena	5	54	J. Lagomarsino
4	Maneador	3	50	M. Lema
5	Timba	3	49	V. Casaigne
6	Cabarí	4	48	G. Fernández

PREMIO BLACK BEAUTY

Distancia, 2200 metros

8a. carrera				A las 16.45
1	Desahuciado	5	59	no corre
2	Poderosa	5	57	J. Riero
3	Tapial	3	56	no corre
4	Decamps	3	54	C. Fenucci
5	Préstamo	4	53	E. Ruíz
6	Ranquelero	3	51	A. Ferreyra
7	Miseltoe	5	51	I. Leguisamo
8	Sor Belén	5	51	X. X.
9	Narval	4	48	J. Garrido
10	Apogeo	4	48	X. X.
11	Burguesa	4	47	J. Canal

Hipódromo de La Plata

Con un programa interesantísimo se efectuará mañana en el circo hípico platense una reunión extraordinaria de carreras.

En el programa, que consta de siete pruebas, figuran inscriptos los mejores campeones de aquellas pistas, y como no habrá carreras en Palermo, demás está decir que el público que asistirá será sumamente numeroso.

Tía y Callecita tienen probabilidades de adjudicarse el premio Jaca

La hija de Bertheir, que ha sido especialmente preparada para esta carrera, cuenta con ejercicios tan recomendables que puede salir airosa.

Callecita no produjo la performance que de ella se esperaba en su última presentación, pero como sus aprontes son siempre buenos, no habrá que decuidarla.

Pueden ganar, también, Avichucha, que anda mucho, y Conversadora.

Entre Tarascón, Quetzal y Tablón se decidirá el premio Jacobín

Seguramente que los aficionados podrán presenciar un final reñido en esta prueba.

Tarascón reaparece en óptimas condiciones y días pasados apronció para ganar; Quetzal inspira ilimitada confianza a su caballeriza, y Tablón viene mejorando paulatinamente.

La prueba de productos perdedores se presenta difícil

Hay varios 2 años que se encuentran en condiciones de obtener su primera victoria.

Náutico, si no ha ganado hoy, lo puede hacer en esta ocasión; Corona anda mucho; Agarrame, según su entraineur obtendrá el triunfo; Simón es un debutante que cuenta con ejercicios recomendables, lo mismo que Maravilla, una linda hija de Fripón.

Complicada se presenta la cuarta carrera

También resulta muy difícil dar con el ganador de esta prueba.

Sisal anda bien y puede ganar cualquiera de estas pruebas.

La pareja que presentará Etchechurry es formidable.

Choclo, si no ha ganado hoy, no habrá que descuidarlo.

Gavota y Tala son otros excelentes candidatos.

Sin Nombre cumple su compromiso se perderá de vista

Si el hijo de Molitor II es presentado en esta prueba, a disputarse sobre 2000 metros, seguramente que obtendrá el triunfo.

En caso de que no corra, pueden ganar Solferino, que anda mucho; Desdeñosa y Alaska.

Nervo y Apogeo, según su desempeño de hoy, se les asignará la chance que tienen.

El premio Jaque al Rey se resolverá por una sorpresa

Tan difícil como los anteriores es esta carrera.

Michito puede ganar, Dantoncito puede rehabilitarse, Foguito ha progresado, Polipí viene mejorando día a día, Borefoot es serio enemigo y Suerte Clavada puede ganar, si responde a su última performance.

El Regente, Enamorada y Vivaz se destacan en la última carrera

El hijo de Hexagón inspira ilimitada confianza a su caballeriza.

Enamorada puede repetir la hazaña de su último compromiso.

Vivaz, si no ha ganado hoy, lo puede hacer en esta ocasión.

También pueden ganar Infierno, Orraca, Apolo y La Tinta.

URINARIAS

La blenorragia, gonorrea, gota militar, cistitis, prostatitis, leucorrea (flujos blancos de las señoras), vaginitis y demás enfermedades de las vías urinarias en ambos sexos, por antiguas y rebeldes que sean, se combaten radicalmente en breves días y sin molestias, con los

Cachets Collazo

medicamento argentino que se impuso en Europa, Asia, Africa, América y Oceanía, por sus decisivos resultados superiores a todo tratamiento conocido hasta la fecha, como lo prueban infinidad de testimonios de médicos y de enfermos curados en todo el mundo. Léanse los que se publican en "Actualidad", "Para Ti", "Mundo Argentino", "Caras y Caretas", "Suplemento", "El Gráfico", etc., (cuyos originales están a disposición de los interesados. Precio, en moneda nacional.

CUIDESE DE LAS INYECCIONES, causa frecuente de la estrechez y de que las enfermedades se hagan crónicas e igualmente de los tratamientos que a falta de garantías, estúdiense en el anónimo de la fecha extranjera.

GRATIS se remiten dos interesantes folletos. Pídalos a: **ESPECIFICOS COLLAZO**, Perú 71, esquina Avenida de Mayo Buenos Aires, o a la Farmacia del Cóndor, Rosario.

Pronósticos de la prensa para la reunión del sábado en Palermo

	1a. carrera	2a. carrera	3a. carrera	4a. carrera	5a. carrera	6a. carrera	7a. carrera	8a. carrera
LA EPOCA	Cepillo	Gioconda	All Steel	Polvorín	Sierra Leon	Anatema	Condena	Ranquelero
Última Hora	Kalfukir	Enchala	All Steel	Qué Peine!	S. Leona	Brida	Atención	Decamps
Diario	Kalfukir	Enchala	All Steel	Qué Peine!	S. Leona	Brida	Pitusa	Decamps
Crack Bits								
El Telégrafo								
El Tiempo (Córdoba)								
Sport (La Plata)								
La Unión								
Sports y Caretas	Galantín	Gioconda	All Steel	Hablantín	S. Leona	Necesitada	Condena	Burguesa
La Razón								
El Termo								
La Tarde (La Plata)	Kalfukir	Gioconda	All Steel	Qué Peine!	S. Leona	Brida	Pitusa	Decamps
El Clarín	Galantín	Gioconda	All Steel	Hablantín	S. Leona	Mentirosa	Condena	Burguesa
El Diario Español	Esdepaja	Picaramía	Gitanillo	Polvorín	S. Leona	Brida	Pitusa	Poderosa
La Roma	Kalfukir	Gioconda	All Steel	Hablantín	S. Leona	Brida	Pitusa	Poderosa
El Courrier de La Plata	Esdepaja	Picaramía	All Steel	Hablantín	S. Leona	Necesitada	Pitusa	Narval
El Argentino (La Plata)	Kalfukir	Enchala	St. Condal	Democrática	S. Leona	Anatema	Atención	Decamps
El Heraldo (Belgrano)	Cepillo	Kissing	All Steel	Hablantín	S. Leona	Brida	Pitusa	Poderosa
El Baile								
La Voz Argentina								
El Mocho	Marcelaino	Panterita	Pichiman II	El Monje	S. Leona	Brida	Maneador	Préstamo
Giornale d'Italia	Los Toldos	Persiana	Okipús	Casto	S. Leona	Brida	Pitusa	Decamps
La Patria degli Italiani	Los Toldos	Acedera	F. Muerto	Morrongo	S. Leona	Anatema	Timba	Ranquelero
El Mundo Libre	Los Toldos	Picaramía	Pichiman II	Morrongo	S. Leona	Vedette	Cabarí	Miseltoe
La Voz	Los Toldos	Panterita	St. Condal	Qué Peine!	S. Leona	Mentirosa	Pitusa	Narval

MES DE MARZO

Gan.	Plac.	N. c.	Gan	Plac	N c
44	35	11	7	5	0
49	34	13	9	4	1
48	29	8	7	3	0
45	32	8	8	2	0
42	34	13	7	3	0
40	31	12	7	5	0
40	31	12	7	5	0
40	31	12	7	5	0
39	36	14	2	7	2
38	33	13	7	5	0
38	29	15	8	3	0
37	29	12	6	4	0
36	31	21	5	5	2
35	34	16	3	5	0
35	34	11	7	5	1
35	29	22	6	5	2
35	29	22	5	1	0
33	24	14	7	3	1
31	35	22	3	3	2
31	35	20	3	3	2
31	24	13	4	2	1
29	28	14	4	1	2
29	28	14	5	3	2
27	27	13	3	3	2
25	18	12	3	3	0

4 Bergantín 54, P. de la Cruz
5 Caballero 54, A. Croce
6 Giovanotto 55, M. Reparaz
7 Juego Limpio 53, P. Neivas
8 Colmo 51, C. Ferrari
9 La Bastille 50, D. Fernández
10 Olivero 50, J. Pieri
11 Lucien Simon 50, X. X.
12 Zulú 49, X. X.

Séptima carrera, 1600 metros

A las 16

1 El Cobre 57, A. Lhuiller
2 Gracelesa 55, R. Panelo
3 Resfalón 55, F. Andreoni
4 Farman 55, J. M. Pena
5 Jornalero 55, J. Pierri
6 Tesonero 55, X. X.
7 Principal 53, X. X.
8 Probo 53, M. de Lara
9 Pródigo 53, J. Toledo
10 El Corral 53, E. Caballero
11 Arc en Ciel 53, S. Greme
12 Sangre Fuerte 53, X. X.
13 Susie 51, P. Ibarra
14 Rumor 50, A. Oubiña
15 Don't 50, E. Cabrera
16 Resero 50, E. Acevedo
17 Din 50, I. Arlandini
18 Puno 50, R. Sánchez
19 Double Faced 48, E. Caballero

Hipódromo de Temperley

El circo de carreras del hipódromo de Temperley, anuncia, para mañana, feriado, una reunión extraordinaria, la que se efectuará a la tarde.

Para dicha reunión se ha preparado un program especial, el que se desarrollará dentro de un ambiente, pocas veces visto, de público.

Las distintas pruebas cuentan con un buen número de anotaciones, destacándose algunos animales de calidad.

COMPETIDORES Y MONTAS PARA LA REUNION DE MAÑANA

Primera carrera — 1.800 metros

1 Chorro 58, A. Rossi.
2 Juzgado 57, J. Callejas.
3 Lausing 54, X. X.
4 Inti 53, J. Marora.
5 Alfereta 52, B. Neira.
6 Campolicán 52, M. Mesa.
7 Chapino 51, J. Iberra.
8 Granadero II 50, E. Solari.
9 El Héroe 50, F. M. Alarcón.
10 Iodo 51, T. Meyer.

Segunda carrera — 1.300 metros

1 Contramano 56, F. Pérez.
3 Tarugo 56, J. Farias.
2 Chanilao 56, A. Rossi.
3 Tarugo 56, J. Farias.
4 Forti 56, G. Camargo.
5 Hernán Cortés 56, V. Neira.
6 L'Origán 56, J. Martínez.
7 Teos 56, T. Meyer.
8 Caramurú 56, X. X.
9 Redentora 54, X. X.
10 Tixuca 54, J. Pérez.
11 Alferecia 54, M. Arambell.

Tercera carrera — 1.300 metros

1 Pocatela 57, A. Suárez.
2 Mataiobos 57, D. Delgado.
3 Almogovar 57, F. M. Alarcón.
4 Bien 57, J. Farias.
5 Litógrafo 57, X. X.
6 Ensing 57, J. Morosa.
7 Le Bleu 57, A. Polola.
8 Bulnes 57, J. Raggio.
9 Almagro 57, D. Nápoli.
10 Factor 57, V. Neira.
11 Nel Disc 54, X. X.
12 Toledano 57, F. Villafañe.
13 Nelson II 54, X. X.

Cuarta carrera — 1.100 metros

1 Cayó Nieve 56, E. Solari.
2 Saraca 56, A. Orbea.
3 Peonía 56, F. Pérez.
4 Tarantella 53, X. X.
5 Peggie 53, D. Delgado.
6 Naviña 53, J. Iberra.
7 Manuelita 50, M. Arambell.
8 Grifona 50, J. Pacin.
9 True Blue 50, F. M. Alarcón.
10 Txuca 50, J. Pérez.
11 Garona 50, J. Brindo.

Quinta carrera — 2.000 metros

1 Fidalgo 58, M. Arambell.
2 Impromptú 58, F. Pérez.
3 Criollito 54, X. X.
4 The Victory 51, G. Quinteros.
5 My Victory 50, F. M. Alarcón.
6 Gentleman 48, A. Rossi.
7 Delfín II 48, T. Meyer.
8 Dionéa 48, X. X.
9 Ginés 48, H. Corvalán.
10 Boa 48, J. Lapistoy.
11 Sisa 48, X. X.

Sexta carrera — 1.100 metros

1 Yuyo Moro 56, T. Meyer.
2 Albertito 56, X. X.
3 Valgris 56, R. Duarte.
4 Little King 56, S. Cabral.
5 Legislador 56, J. Callejas.
6 Brasero 53, F. Seca.
7 Culebrón 53, P. del Pino.

8 Lolito 53, D. Delgado.
9 Le Bleu 53, A. Lolola.
10 Litógrafo 53, X. X.
11 Irónico 53, F. Villafañe.
12 Chidán 51, J. Ledema.
13 Chanilao 50, A. Rossi.

Séptima carrera — 1.800 metros

1 Furlador 57, G. Cárdenas.
2 Fogueado 57, V. Neira.
3 Carmital 57, J. Brindo.
4 Zulú 57, X. X.
5 Marmitón 57, J. Raggio.
6 Catálago 57, H. Corvalán.
7 Bocanegra 57, X. X.
8 Cardalero 57, X. X.
9 Trovatelo 57, R. Duarte.
10 La Gaviota 55, D. Nápoli.

Octava carrera — 1.200 metros

1 Abeja III 57, J. Raggio.
2 La Trilla 56, J. Callejas.
3 Cylleval 54, J. Brindo.
4 Abuelita 54, M. Sanz.
5 Trapisonda 51, E. Solari.
6 Dimancheuse 50, G. Quinteros.
7 Batelera 50, H. Corvalán.
8 Alfería 48, V. Monte.
9 Matto Grosso 48, J. Lapistoy.
10 Valgris 48, J. Morera.
11 Tte. Lugones 48, dudoso.
12 Plumazo 48, X. X.

TALLER DE GRABADOS
SELLOS DE GOMA
— DE —
ALEJ. N. BARÉS
U.T. 3726 AV.
BUENOS AIRES
686 - Bmé. MITRE - 686

COMERCIO

MERCADO DE HACIENDA VACUNA

(Liniers)

Han encontrado buena demanda e interés, las tropas de novillitos, vaquillonas y terneros especiales, como también algunos lotes de vacas nuevas especiales. El ganado descarnado y flaco. Se cotizó como en días anteriores con plaza floja.

Para novillos de frigorífico, se mantiene muy activa la demanda.

La entrada del día fué de 5.060 cabezas, clasificadas en esta forma: novillos, 1.570; vacas, 1.394 y terneros 2.105.

Las compras efectuadas por los frigoríficos fueron las siguientes:

Sansinena, 291; La Blanca, 1.036; Swift, 30; Armour, 573; Wilson, 110; Saladero Atalaya, y Saladero Roca, Terrarosa y Cía., 186.

Los precios corrientes de la mañana fueron los que damos a continuación:

Toros y torunos gordos y especiales para frigorífico, de $ 0.10 a $ 0.015; id. id. generales y especiales para frigorífico de $ 0.06 a $ 0.09; novillos especiales (Chilled beef), de $ 0.23 a 0.24; d. id. (congelar), de $ 0.184 a 0.22; id. id. (Continente, de 0.20 a 0.23; d. generales consumo, de 0.11 a 0.178; novillitos excepcionales de 0.184 a 0.20; id. gordos especiales de 0.13 a 0.165; id. generales, de 0 085 a 0.115; vacas excepcionales, a 0.152; id. especiales, de 0.13 a 0.14; id. gordas, de 0.10 a 0.125; vaquillonas excepcionales de 0.174 a 0.192; id. gordasespeciales de 0.13 a 0.163; id. generales de 0.08 a 0.11; terneros excepcionales de 0.25 a 0.262; id. especiales de 0.20 a 0.238; id. generales de 0.15 a 0.19; mamones gordos y especiales de 0.17 a 0.22; id. generales, de 0.05 a 0.14.

VENTAS DE HOY

ALONSO y BLAQUIER—
2 novillos, Lincoln, a $ 0.22; 5 novillitos d. a 0.14; 13 vaquillonas id. a 0.16.
ARANCET y Cía. PEDRO—
65 novillos, Anchorena, a $ 0.23; 8 terneros id. a 0.25; 14 id. a 0.23; 21 id. a 0.20; 22 id. a 0.20; 21 id. a 0.19; 11 vacas d. a 0.12 1|2.
ACCAME, BELLINI y Cía.—
23 novillitos, Pampa, a 0.1780; 27 vaquillonas, San Luis, a 0.1540; 20 terneros, Luján, a 0.12; 14 id. a 0.0770
ALCHOURRON Ltda. S. A.—
99 terneros, Lincoln, a $ 0.24; 66 id. a 0.16; 50 mamones a 0.16; 32 terneros, Las flores, 0.1440; 32 id. a 0.15; 51 id. a 0.11; 127 mamones a 0.06; 16 id. Tandil, a 0.11; 41 terneros id. a 0.16; 26 id. General Pinto, a 0.11; 34 id. a 0.08; 34 mamones a 0.06; 34 vaquillonas a 0.15; 14 vaquillonas, Ayacucho, a 0.14; 4 toros, Pehuajó, a 0.09.
AMORETTI CAYETANO—
7 novillitos, Pampa, a 0.1660; 10 id. a 0.1560; 6 terneros id. a 0.16 1|2.
AUDIE y BAGNASCO—
3 toros, Cañuelas, a 0.09; 2 terneros id. a 0.09; 3 mamones id. a 0.05; 3 vacas id. a 0.07.
BEAZLEY MANUEL y RODOLFO—
64 novillitos, Central, a 0.184; 61 terneros a 0.19.
BAYONA JUAN—
26 vaquillonas, Pampa, a 0.17; 19 id. a 0.1680; 12 id. a 0.1620.
BARERA y Cía. P. A.—
6 vacas, A. Alsina, a $ 0.13; 7 id. a 0.1050; 7 id. a 0.1250.
BASCARAN FELIPE—
28 novillitos, A. Alsina, a $ 0.16; 17 id. a 0.1340; 30 terneros id. a 0.1420.
BERISTAYN y LARGUIA—
25 novillos, Mattaldi, a $ 0.20; 54 vaquillonas a 0.1540; 15 terneros, Santa Fe, 0.16; 4 novillitos a 0.15; 2 toros a 0.09.
CROTTO Hnos.—
15 terneros, Carlos Tejedor, a $ 0.20; 20 id. a 0.18 1|2.
CORPORACION ANDES—
80 novillos, Córdoba, a $ 0.24.
CASH, C. JONES y Cía.—
81 terneros, A. Alsina, a 0.20; 47 id. a 0.23; 22 id. a 0.22; 24 vaquillonas Capital, a 0.08.
CALVO NICOLAS A.—
100 novillos, Pampa, a 0.2360.
CRESPO y RODRIGUEZ—
34 terneros, Chascomús, a 0.1750; 36 id. a 0.14; 6 d. Santa Fe, a 0.19; 10 id. a 0.13; 11 d. a 0.2150; 8 id. a 0.21; 16 vacas, Córdoba, a 0.1350; 12 id. a 0.14; 16 id. Pampa, a 0.13; 5 vaquillonas id. a 0.15; 2 toros id. Arenales, a 0.10; 5 id. a 0.0940.
COLOMER LUIS M.—
24 vacas, Salliqueló, a 0.074; 3 vaquillonas id. a 0.08; 14 terneros Thames, a 0.17; 30 id. a 0.14; 9 vaquillonas id. a 0.14; 12 vacas Salliqueló, a 0.07.
CUESTA y Cía.—
22 vaquillonas, 9 de Julio, a $ 0.14; 12 id., Pampa, a 0.13; 5 novillos id. a 0.13; 14 vaquillonas id. a 0.13; 19 id., Matanza, a 0.13.
DEVOTO y Cía. Ltda. TOMAS—
20 novillitos, Mercedes, a $ 0.22.
DE LELLIS y FAGES Hnos.—
9 novillitos, Lincoln, a $ 0.08; 18 vaquillonas d. a 0.08; 12 novillos, Carlos Tejedor, a 0.20; 7 id. a 0.1650.
ESTREME Hnos.—
7 novillitos, V. Valeria, a 0.23 1|2; 18 terneros a 0.25; 19 novillitos a 0.21.
ETCHART PEDRO—
22 terneros, Pehuajó, a 0.22; 20 id. a 0.16; 29 id. a 0.1220; 18 vaquillonas a 0.16; 14 id. a 0.1520.
ETCHEVERRY y Cía. JOSE C.—
99 vacas, Santa Fe, a 0.1340; 79 terneros, Rauch, a 0.1650; 45 id. a 0.08.
GOÑI Ig. (hijo) y Hnos.—
27 novillitos, Pampa, a 0.17; 40 vacas id. a 0.10; 19 terneros a 0.15; 14 d. a 0.11.
IGUSQUIZA y Cía.—
5 novillitos, Azul, a $ 0.10; 16 terneros id., a 0.14; 6 id. a 0.1750; 6 id. a 0.15; 2 vaquillonas id. a 0.1550.
LASCURAIN y ETCHEGARAY—
86 terneros, Entre Ríos, a $ 0.16; 35 id. a 0.14.
LOURTET y Cía. LUCIANO—
80 novillos, Rivadavia, a 0.20 1|2.
(hONEIIdOICHRDLU CMFW CMFWYP. U U
LALOR JUAN—
7 vacas, rectificadas, a 0.142; 14 terneros a 0.162; 11 vaquillonas id., Rivadavia, a 0.17; 20 terneros id. a 0.152; 18 id. a 0.225; 16 id. a 0.225; 6 vacas, Córdoba, a 0.138; 6 id. a 0.138; 2 terneros id. a 0.152; 10 id. a 0.232; 18 id. a 0.36; 14 id. a 0.216; 21 id. a 0.25; 7 novillos id. a 0.25; 14 terneros, Córdoba, a 0.10; 11 id. a 0.198; 10 id. a 0.185; 8 vacas id. a 0.195; 6 vaquillonas id. Matanza, a 0.118; 12 id. a 0.118; 4 terneros id. a 0.126; 6 novillos id. a 0.126; 3 toritos id. a 0.10; 12 novilliso id. a 0.94; 8 novillitos id. a 0.08; 15 novillos id. a 0.102; 11 novillos, Matanza, a 0.061; 33 vacas id. a 0.64; 4 novillitos, E. Echeverría, a 0.09; 15 id. a 0.104; 13 id. a 0.085; 30 novillos, Mercedes, a 0.176; 14 id. a 0.165.
LANUSSE PEDRO y ANTONIO—
30 terneros de R. Pérez a 0.14; 11 a 0.142; 10 de Córdoba a 0.215; 6 novillos a 0.19; 8 torunos a 0.11; 13 terneros de Pampa Central a 0.155; 13 vaquillonas a 0.116; 17 a 0.145; 17 a 0.14; 2 vacas a 0.14; 2 toros a 0.112; 18 vaquillonas a 0.07; 20 a 0.115; 12 terneros de G. Alvarado a 0.10; 15 vacas a 0.12; 3 a 0.15; 2 novillitos de Córdoba a 0.225; 8 vaquillonas a 0.202; 9 a 0.235; 19 terneros a 0.247; 7 novillitos de San Luis a 0.185; 6 vaquillonas a 0.192; 5 a 0.187; 3 novillitos a 0.19; 10 vaquillonas de Pellegrini a 0.137; 20 terneros a 0.24; 25 a 0.222; 2 a 0.25; 20 vaquillonas a 0.192; 10 toros de Córdoba a 0.115; 50 novillos de P. Central a 0.23; 20 a 0.23; 2 novillitos de San Vicente a 0.102; 20 vacas de Córdoba a 0.132; 14 a 0.13; 10 a 0.135; 5 novillos de Chascomús a 0.165; 7 vaquillonas a 0.142; 10 novillitos a 0.136.
MURRE y Cía. RAUL—
11 terneros de Santa Fe a 0.1940; 24 a 0.17; 2 vaquillonas a 0.13; 3 mamones a pesos 0.12.
MENDEZ Hnos. y Cía.—
55 terneros de Ayacucho a 0.16 1|2; 12 de Catriló a 0.12.
MANTEL, ALBERA y Cía.—
23 vaquillonas de Pehuajó a 0.14 1|2; 13 novillitos a 0.12; 17 vaquillonas a 0.12 y medio, 18 de T. Lauquen a 0.12; 32 novillitos a 0.1060.
PRYOR e hijo—
119 terneros de Lincoln a 0.2320; 19 de San Luis a 0.1920; 19 a 0.1920.
POLLEDO CASIMIRO—
45 vaquillonas de San Luis a 0.1720; 15 a 0.1730; 18 a 0.1730; 52 a 0.16.50.
PATRON COSTAS y PERO—
88 novillos de Alvarado a 0.225; 15 toros de Córdoba a 0.104; 26 novillitos a pesos 0.115.
RIVERA ANTONIO—
18 novillos de Bragado a 0.17.
SALABERRY y BERCETCHE—
10 terneros de Córdoba a 0.236; 13 a 0.206; 12 a 0.23; 10 novillos de San Luis a 0.172; 24 novillitos a 0.188; 24 a 0.21; 42 novillos de Balcarce a 0.16; 2 torunos de Cañuelas a 0.03; 10 toros a 0.05; 5 terneros de Matanza a 0.196 8 a 0.178; 13 a 0.178; 22 vaquillonas a 0.155; 22 a 0.147, 25 novillos a 0.166; 48 de Chascomús a 0.194.
Suc. JUAN CURUTCHET—
10 vacas de Villegas a 0.14 1|2; 9 a 0.1370.
Suc. MARTIN URTASUN—
17 vaqu. de Córdoba a 0.1740; 13 terneros a 0.250; 10 a 0.13.
SEGUI Hnos. y Cía.—
12 vaquillonas d. [illegible] a 0.13; 40 a 0.13 1|2; 5 novillitos a 0.17 1|2.
SANTAMARINA e hijos—
7 vaquillonas de Pampa a 0.14; 15 novillitos a 0.17; 16 a 0.17; 17 vaquillonas a 0.15; 19 vacas a 0.12; 29 de San Luis a 0.1140; 20 novillos a 0.13; 11 a 0.17.
TALBOT y ZAMBRANO—
13 terneros de Córdoba a 0.22; 40 a 0.22; 32 a 0.20; 14 a 0.14 1|2; 22 vacas a 0.12; 33 a 0.1240; 25 a 0.14; 12 a 0.15.
TORLASCHI ENRIQUE—
20 vaquillonas de Pehuajó a 0.145; 16 terneros a 0.16; 2 novillos a 0.20; 2 terneros a 0.07.
URTASUN y Cía.—
7 vacas de Tres Arroyos a 0.14; 4 vaquillonas a 0.13 1|2, [illegible] a 0.15
UNZUE ALZAGA y Cía.—
70 terneros de A. Alsina a [illegible]; 35 vacas a 0.1250; 26 terneros a 0.16.50; 72 novillos a 0.19; 35 terneros a 0.22; 42 vacas a 0.12 1|2; 107 vaquillonas a 0.13; 100 a 0.15 1|2.

MERCADO DE HACIENDA LANAR

Tablada (F. C. O.)

Con motivo de las fiestas de semana santa, los días 18 y 19 del actual no habrá operaciones en este mercado.

La entrada del día fué de 4253 animales, habiéndose vendido durante la mañana 4562 cabezas de la siguiente forma:

Sansinena 1087, La Blanca 850, Swift 1066, Armour 823 y 736 para los abastecedores locales.

Precios corrientes

Capones especiales pel. de frigorífico, de 9 a 20; ovejas id matadero, de 13 a 19.50; id generales, id de 9.20 a 12; borregos esp. y excep. frigorífico, de 17 a 18.70; id generales, id de 13 a 15.80; id matadero, de 9 a 12..

Ventas de hoy

LALOR JUAN—
60 borr. frig. de Mercedes a 14; 50 ovejas mat. a 14.30; 228 de San Mauricio a 17.20; 31 cap. frig. a 18.50.
PATRON COSTAS y PERO—
94 ovejas mat. de Corbett a 17.
LANUS y ARANCEDO —
213 borr. frig. de Rigios a 16; 93 de Hidalgo a 16; 18 cap. a 18; 121 borregos a 13.50.
RODRIGUEZ ACASUSO y Cía.—
113 borr. frig. de Reimo a 17.
CRESPO y RODRIGUEZ—
15 ovejas mat. de J. Celman a 15.80; 54 a 12; 53 a 9.40; 20 corneros a 9; 16 borr. frig. de Del Carmen a 14; 39 ovejas mat. a 16; 50 a 15.80; 15 borregos frig. a 17.
MENDEZ Hnos. y Cía.—
25 cap. frig. de Sola a 17; 109 borregos a 17; 15 a 13.
CHAPAR y Cía.—
42 cap. frig de Macachin a 20; 57 borregos a 18.
FERNANDEZ CASTELLAN y Cía.—
18 cap. frig. de Pico a 17.50; 48 borregos a 17; 23 a 18.50.
PATRON FERNANDO—
150 borr. frig. de Castelli a 18.70; 500 capones de Guerrero a 19.
SALABERRY y BERCETCHE—
130 cap. frig. de Mechongué a 19; 110 ovejas mat. a 14.50; 100 borr. frig. de La Nacional a 18.50; 15 de Uruguay a 15.30; 188 cap. de Fair a 18.30; 14 ovejas mat. de Chascomús a 19.50; 23 borr. frig. a 15; 78 a 12.50; 64 ovejas mat. de Corbet a 13; 55 borr. mat. a 12.50; 33 a 12.50.
PUIGGROS y Cía.—
18 cap. frig. de G. Pico a 17.50; 50 borregos a 17; 12 ovejas mat. a15.
DEVOTO TOMAS y Cía.—
124 borr. frig. de Mudariaga a 15.10; 12 de Lezadrid a 13.50.
MARTINEZ DE HOZ Hnos.—
28 cap. frig. de Dionisia a 20; 30 ovejas mat. a 18.50; 11 a 15.
Suc. BELTRAN SANSOT—
153 borr. frig. de Lenquimay a 17; 53 a 15.20; 11 a 13.
LANUSSE P. y A.—
120 borr frig. de Nazca a 18.50; 35 de Villaguay a 14.80; 26 cap. a 15; 185 ovejas mat. de E. Ríos a 9.20; 250 borregos a 9; 148 cap. frig. de Spirita a 19.50; 21 ovejas mat. a 14.

MERCADO DE HACIENDA PORCINA

Liniers

Se mantiene animado el mercado para todas las clases de cerdos.

La entrada del día fué de 857 cerdos.

Las compras efectuadas por los frigoríficos durante la mañana fueron las siguientes:

Armour 171 cerdos.

Los precios variaron para cerdos flacos y generales entre pesos 0.40 a 0.42; cerdos de media gordura, de 0.48 a 0.52; capones especiales de frigorífico, de 0.50 a 0.56; id id de consumo, de 0.60 a 0.63, y excepcionales a 0.69 el kilo.

Ventas de hoy

TORLASCHI ENRIQUE—
62 cerdos de Tres Lomas a 0.63; 68 de Pehuajó a 0.55 1|2; 81 de Santa Fe a 0.52.
FIORITO Hnos. y SAMBRIZZI —
60 cerdos de Bolívar a 0.55.
RIPOLL JUAN—
50 cerdos de Pergamino a 0.60; 38 de Alejandro a 0.50; 20 de Córdoba a pesos 0.55.
URTASUN y Cía.—
50 cerdos de Córdoba a 0.51 1|2; 52 a pesos 0.51.
ACCAME, BELLINI y Cía.—
20 cerdos de Córdoba a 0.55; 15 a 0.48; 23 a 0.42.
PATRON COSTAS y PERO—
40 cerdos de Alvarado a 0.6[illegible]
LALOR JUAN—
82 cerdos de Córdoba a 0.50.

MARITIMAS

TRANSPORTE DE CORRESPONDENCIA.

Mañana, de Gran Bretaña, en La Rotonda, con fechas hasta el 28 de marzo.
—El 19, de Europa y Brasil, en el Mosella, con fechas hasta el 26 de marzo.
—El 20, de Europa y Brasil, en el Gothia, con fechas hasta el 31 de marzo.
—El 20, de Europa y Brasil, en el Cap Norte, con fechas hasta el 2 de abril.
—El 20, de Europa y Brasil, en el Highland Loch, con fechas hasta el 30 de marzo.
—El 21, de Europa y Brasil, en el Groix, con fechas hasta el 30 de marzo.
—El 22, de Europa y Canarias, en el Infanta Isabel de Borbón, con fechas hasta el 7 de abril.
—El 23, de Europa y Brasil, en el Massilia, con fechas hasta el 8 de abril.
—El 25, de Europa y Brasil, en el Avon, con fechas hasta el 7 de abril.
—El 25, de Europa y Brasil, en el Gelria, con fechas hasta el 7 de abril.
—El 26, de Norte América y Brasil, en el Vauban, con fechas hasta el 5 de abril.
—El 27, de Europa y Brasil, en el General San Martín, con fechas hasta el 5 de abril.
—El 28, de Europa, en el Galicia, con fechas hasta el 6 de abril.
—El 29, de Europa y Brasil, en el Darro, con fechas hasta el 10 de abril.
—El 29 de Europa y Brasil en el Weser, con fechas hasta el 7 de abril.
—El 29, de Europa y Brasil, en el Duca degli Abruzzi, con fechas hasta el 11 de abril.
—El 30, de Norte América y Brasil, en el American Legion, con fechas hasta el 12 de abril.
—El 30, de Europa y Brasil, en el Sofia, con fechas hasta el 6 de abril.

Se despachará—

Hoy, a las 8, en el Arlanza, para Gran Bretaña, Australia, Sud Africa, Nueva Zelandia y Europa, con alcance en el puerto hasta las 9.45.
—Hoy, a las 13, en el Regina d'Italia, para Brasil y Europa, con alcance hasta las 19.
—Mañana, a las 10, en el Highland Laddie, para Canarias y Gran Bretaña con alcance hasta las 10.
—El 19, a las 13, en el Francesca, para Brasil y Europa, con alcance hasta las 19.
—El 20, a las 13, en el Pincio, para Brasil y Europa, con alcance hasta las 19.
—El 20, a las 13, en el Eubée, para Brasil y Europa, sin alcance.
—El 22, a las 19, en el Baronesa, para Gran Bretaña, sin alcance.
—El 22, a las 13, en el Taormina, para Brasil y Europa, con alcance hasta las 19.
—El 23, a las 9 en el Principe di Udine, para Brasil y Europa, con alcance en el puerto hasta las 10.45.
—El 24, a las 13, en el La Coruña, para Europa, sin alcance.
—El 24, a las 13, en el Southern Cross, para Brasil, Japón, Centro y Norte América con alcance hasta las 19.
—El 26, a las 8, en el Vandyck, para Brasil, Japón, Centro y Norte América, con alcance en el puerto hasta las 9.45.
—El 29, a las 13, en el Mosella, para Brasil y Europa, con alcance hasta las 19.
—El 30, a las 13, en el Massilia para Brasil y Europa, con alcance en el puerto hasta las 14.45.
—El 30, a las 13, en el Gotha, para Brasil y Europa, con alcance hasta las 19.

MOVIMIENTO DEL PUERTO DE LA CAPITAL

Entradas:
Vapor italiano "Principe di Udine", de Génova, en la dársena Norte, con pasajeros y carga.
Salidas:
Vapores italianos "Principessa Mafalda" y "Regina d'Italia" de la dársena Norte, con pasajeros y carga.
Vapor inglés Arlanza, de la dársena Norte, para Southampton, con pasajeros y carga.

VAPORES ESPERADOS

Hoy:
Italiano "Monte Blanco", de la rada, en el dock Sur, a cargar.
Español Altuna Mendi, de Hamburgo, con carga, en el dique 2.
Inglés Maindy Manor, de Rosario, en el dique A., a completar su carga.
Id. Invergoil, de Tampico, con carga, en el dock Sur.
Mañana:
Inglés Nitcteory, de Londres, en el dock Sur, a cargar.
Chileno Tarapacá, de Valparaíso, con carga, en el Riachuelo.

VAPORES A SALIR

Hoy:
Inglés Herschel de las 16, de la dársena Norte, para Liverpool, con pasajeros y carga.
Noruego Pará, del dique 3 para Cristianía con carga.
Inglés Darnicolm, de la Boca, para Rosario, a cargar.
Alemán Bayern, a las 16, de la dársena Norte, para Hamburgo, con pasajeros y carga.
Inglés San Patricio, del dock Sur, para San Pedro de California, en lastre.
Sueco Carolina, del dock Sur, para Río de Janeiro, con carga.
Inglés Corsican Prince, del dique 1, para Nueva York, con carga.
Belga Iberier, del dock Sur, para Santos con carga.
Id. Keltier, de la dársena Norte, para Amberes, con carga.
Inglés Baronesa, del Riachuelo, para La Plata, a completar su carga.

NAVEGACION FLUVIAL

Vapor a salir hoy:
Para Montevideo, el Ciudad de Buenos Aires, a las 22.
[illegible] mañana:
De Montevideo, el Ciudad de Montevideo. Del Carmelo, el Labrador.
Vapor a salir mañana:
Para Montevideo, el Ciudad de Montevideo, a las 22.

PUERTO DE LA PLATA

Salidas:
Vapor inglés Kambole, para Liverpool, con carga.
Id. Carpentaria, para Londres con carga.
A salir mañana:
Vapor inglés Highland Laddie, para Londres, con pasajeros y carga.

LINEAS DE LA COSTA SUR

Americano: saldrá de ésta para San Antonio, el 23 de abril.
—Argentino: salió de Madryn, para C. Rivadavia, el 13 de abril.
—Asturiano: salió de ésta el 16 de abril para Punta Arenas.
—Atlántico: saldrá de ésta para C. Rivadavia el 20 de abril.
—Buenos Aires: saldrá de ésta para Punta Arenas, el 26 de abril.
—Comodoro Rivadavia: salió de ésta para Punta Arenas y escalas, el 7 de abril. Hizo escala en C. Rivadavia, el 15 de abril.
—José Menéndez: salió de ésta para Punta Arenas el 30 de marzo; zarpó de Madryn, el 10 de abril.
—Madryn: salió de P. Madryn, para C. Rivadavia el 15 de abril.
—Presidente Quintana: salió de San Antonio Oeste, para Comodoro Rivadavia, el 15 de abril.

SITUACION ACTUAL DE LOS VAPORES DE PASAJEROS RELACIONADOS CON NUESTRO PUERTO

—Almanzora: saldrá de Southampton para ésta el 18 de abril.
—Asinia: salió de ésta para Génova y Marsella el 10 de abril.
—American Legion: salió de Nueva York para ésta el 12 de abril.
—Andes: salió de ésta para Southampton el 3 de abril; zarpó de Pernambuco el 12 de abril.
—Antonio Delfino: salió de ésta para Hamburgo el 1º de abril; zarpó de Río de Janeiro el 15 de abril.
—Arlanza, salió de ésta para Southampton el 17 de abril.
—Atlanta: salió de ésta para Trieste el 15 de marzo; zarpó de Las Palmas el 5 de abril.
—Antigua: en Hamburgo.
—Avon: salió de Southampton para ésta el 1 de abril; zarpó de Madeira el 5 de abril.
—Baden: salió de Buenos Aires para [illegible] abril.
—Balmes: salió de ésta para Barcelona [illegible].
—Bayern: salió de ésta para Hamburgo el 17 de abril.
—Belle Isle: salió de Hamburgo para ésta el 2 de abril; zarpó de Rochelle Pallice el 15 de abril.
—Cap Norte: salió de Hamburgo para ésta el 27 de marzo; zarpó de Río de Janeiro, el 15 de abril.
—[illegible]: salió de ésta para Hamburgo el 27 de marzo; zarpó de Rotterdam el 15 de abril.
—Cataluña: salió de Cádiz para ésta el 9 de abril.
—Cesare Battisti: salió de Montevideo para Génova el 9 de abril.
—Ceylan: salió de La Plata para Hamburgo, el 31 de marzo.
Conte Rosso: saldrá de Génova para ésta el 25 de abril.
—Crefeld: salió de ésta para Bremen el 10 de marzo; zarpó de La Coruña, el 14 de abril.
—Darro: salió de Liverpool para ésta el 9 de abril; zarpó de Lisboa el 10 de abril.
—Demerara: salió de La Plata para Liverpool el 11 de abril.
—Deseado: saldrá de Liverpool para ésta el 19 de abril.
—Desirade: salió de La Plata para Hamburgo el 11 de marzo; zarpó de La Pallice el 9 de abril.
—Desna: salió de La Plata para Liverpool el 25 de marzo; zarpó de Río de Janeiro el 2 de abril.
—Duca d'Aosta: salió de ésta para Génova el 29 de marzo; zarpó de Río Janeiro el 3 de abril.
—Duca degli Abruzzi, salió de Génova para ésta el 11 de abril.
—Eubée, saldrá de La Plata para Hamburgo el 20 de abril.
—[illegible]: salió de ésta para Hamburgo el 20 de marzo; zarpó de La Coruña, el 14 de abril.
—[illegible]: salió de ésta para Génova el 25 de marzo; zarpó de Dakar el 11 de abril.
—Flandria: salió de ésta para Amsterdam el 11 de abril; zarpó de Río de Janeiro, el 15 de abril.
—Francesca: saldrá de ésta para Tenerife, el 22 de abril.
—Formosa: salió de ésta para Marsella el 30 de marzo; zarpó de Dakar, el 1º de abril.
—Frankfurt: en Hamburgo.
—Galicia: salió de Hamburgo para ésta el 2 de abril, pasó Tenerife el 11 de abril.
—Garibaldi: salió de Génova para ésta el 12 de abril.
—Gelria: salió de Amsterdam para ésta el 2 de abril; zarpó de Lisboa el 7 de abril.
—General Belgrano: salió de ésta para Hamburgo el 15 de abril.
—General San Martín, salió de Hamburgo para ésta el 10 de abril; zarpó de Funchal el 8 de abril.
—Giulio Cesare: salió de ésta para Génova el 3 de abril. Pasó el Ecuador, el 11 de abril.
—Gotha: salió de Bremen para ésta el 22 de marzo; zarpó de Río de Janeiro, el 16 de abril.
—Groix: salió de Dakar para ésta el 7 de abril.
—Highland Glen: salió de La Plata para Londres el 4 de abril; pasó Río de Janeiro [illegible] de abril.
—Highland Laddie: saldrá de La Plata para Londres el 18 de abril.
—Highland Loch: salió de Londres para ésta el 27 de marzo. Hizo escala en Río de Janeiro el 15 de abril.
—Highland Pride: saldrá de Londres para ésta el 24 de abril.
—Highland [illegible]: salió de Londres para ésta [illegible] abril.
—Highland [illegible]: salió de La Plata para [illegible].
—[illegible]: salió de Hamburgo, para Buenos Aires el [illegible] abril.
—Infanta Isabel de Borbón: salió de Barcelona para ésta el 1 de abril; hizo escala en Santa Cruz de Tenerife, el 9 de abril.
—Koeln: saldrá de Bremen, para ésta, el 3 de mayo.
—La Coruña: salió de ésta para Hamburgo el 24 de abril.
—Licari: salió de La Plata para Hamburgo el 8 de abril; zarpó de Río de Janeiro, el 15 de abril.
—Lutetia: salió de ésta para Burdeos el 2 de abril; zarpó de Río de Janeiro el 6 de abril.
—Massilia: salió de Burdeos para ésta el 5 de abril; zarpó de Lisboa el 8 de abril.
—Meduana: salió de ésta para Burdeos, el 4 de abril; zarpó de Bahía el 15 de abril.
—Mendoza: salió de Marsella para ésta el 10 de abril; zarpó de Almería, el 12 de abril.
—Mosella: salió de Burdeos para ésta el 24 de marzo; hizo escala en Santos, el 15 de abril.
—Nazario Sauro: saldrá de Génova para ésta el 11 de mayo.
—Orania: saldrá de Amsterdam para ésta, el 23 de abril.
—Oriana: salió de Montevideo para Liverpool el 5 de Abril.
—Oropesa: salió de Liverpool para Montevideo y Valparaíso el 10 de abril.
—[illegible]: salió de La Plata para Hamburgo el 24 de marzo; zarpó de Dakar el 10 de abril.
—Pan America: saldrá de Nueva York para ésta, el 26 de abril.
—Pincio: saldrá de ésta para Génova, el 20 de abril.
—Plata: saldrá de Génova para ésta el 19 de abril.
—Principe di Udine: saldrá de ésta para Génova, el 23 de abril.
—Principessa Mafalda: salió de ésta para Génova el 17 de abril.
—Re d'Italia: saldrá de Génova para ésta el 20 de abril.
—Regina d'Italia: salió de ésta para Génova el 17 de abril.
—Reina Victoria Eugenia: salió de Buenos Aires para Barcelona el 11 de abril.
—Re Vittorio: saldrá de Génova para ésta el 17 de abril.
—Seydlitz: salió de ésta para Bremen el 26 de marzo; zarpó de San Vicente, el 10 de abril.
—Sierra Córdoba: salió de Bremen para ésta el 5 de abril; zarpó de Lisboa el 11 de abril.
—Sierra Nevada: salió de ésta para Bremen el 2 de abril; zarpó de Bahía el 10 de abril.
—Sierra Ventana: Saldrá de Bremen, para ésta, el 29 de abril.
—Sofía: salió de Trieste para ésta el 9 de abril; zarpó de Nápoles el 6 de abril.
—Southern Cross: saldrá de ésta para Nueva York, el 21 de abril.
—Taormina: saldrá de ésta para Génova el 22 de abril.
—Teutonia: saldrá de Hamburgo para ésta el 29 de abril.
—[illegible]: salió de ésta para Génova el 29 de marzo; zarpó de Río de Janeiro el 2 de abril.
—Valdivia: saldrá de Marsella, para ésta, el 30 de abril.
—Vandyck: saldrá de ésta para Nueva York el 26 de abril.
—Vauban: salió de Nueva York para ésta el 5 de abril.
—Vestris: En Nueva York.
—Vigo: salió de Hamburgo para ésta el 8 de abril.
—Villagarcía: saldrá de Hamburgo para ésta el 17 de abril.
—Voltaire: salió de ésta para Nueva York el 25 de marzo; zarpó de Río de Janeiro el 26 de marzo.
—Werra: salió de ésta para Bremen, el 16 de abril.
—Weser: salió de Bremen para ésta el 2 de abril; zarpó de Funchal el 10 de abril.
—Western World: salió de ésta para Nueva York el 10 de abril.
—Wurttemberg: salió de Hamburgo para ésta el 15 de abril.

"LA EPOCA"

CINEMATOGRAFOS

GRAND SPLENDID THEATRE — Santa Fe 1860. — Hoy, gran matinée de moda infantil, todas vistas seleccionadas. A las 17.30 y 22: La pantera blanca a las 18.30 y 23: El último de los mohicanos, Pathe Journal; a las 21: Juanito Pichador.

[illegible] 757 — Hoy, a las 15.10 y 21.50, secciones especiales de estrenos cómicos; a las 16.10: La sargentona y El terror de los mares; a las 17.20 y 21: La pantera blanca; a las 18.30 y 23: El último de los mohicanos, mañana a las 18.10 y 22.30: La [illegible] (en colores).

PALACE — [illegible] — Hoy: Sota, caballo y rey; Maravillas del Norte; El secreto de Polichinela; Un cerrador a la lta escuela.

[illegible] 445. — Hoy a las 15.20 y 20.50: Del fuego a las llamas; a las 16.40 y 21.40: Sea usted mi esposa y vámonos a casar; a las 17.20 y 23.20: Borrascoso amanecer; a las 18.20 y 22.25: ¡Padre mío! o El poder de la voluntad.

[illegible] THEATRE — Corrientes y Maipú. — Hoy, en la selecta de las 18.30 y noche a las 23, estreno: La prueba de fuego; a las 17.30 y 22.20: Un hombre deshonrado; en estas secciones actúa la princesa rusa Eugenia Andreewa; a las 16.00 y 21.20: ¡A media noche!

[illegible] 965 — Hoy, a las 16.30 y 21: La ley de la bestia; a las 17.30 y 22: El cristiano; a las 18.30 y 23.20, estreno: Film Revista y Las tribus salvajes del Chaco.

SELECT — [illegible] — Hoy a las 14 y 20.45: Cómicas; Del fuego a las llamas; Las luces de Londres; Debutando en sociedad.

SELECT [illegible]LE — Cabildo 921. — Hoy, estrenos: Sota, caballo y rey; Del fuego a las llamas; Borrascoso amanecer, divertida sección cómica.

[illegible] — Cabildo 2165 — Hoy, a las 16.30 y 21: Sesenta grados bajo cero; a las 17.30 y 23: Las brillantes luces de Broadway; a las 18.30 y 22.20: Debutando en sociedad, estreno.

[illegible] 635 — Hoy: El león del mar; Apaguen las luces; ¡Padre mío!

PRINCESA — Suipacha 460 — [illegible] continuado desde las [illegible] Pendiente de un hilo (cómica); Aristocracia americana, por Douglas Fairbanks, [illegible] Revista No. 19 y: La del traje de paseo.

Hoy, a las 15.20 y 21: El ángel de los malvados; a las 16.20: La ley de la bestia; a las 17.20 y 23, estreno, El fallo de Dios; a las 18.20 y 22: El cristiano.

Hoy, tarde y noche: Las sacrificadas; Pasión y muerte de N. S. J.; éxito de los números de varietés.

[illegible] 868 — Hoy: Algo en que pensar; Padres pródigos. Mañana, a las 14.30, matinée.

[illegible] — Bernardo de [illegible] 1597 — Hoy tarde y noche estrenos: Incendio de media noche; La hora peligrosa; Entre dos fuegos; El novio; Un marido modelo.

CINE CATALUÑA. — Corrientes 2016-32. Hoy: Pasión y muerte de N. S. J. C. La edad temeraria; Valor y temeridad.

[illegible] Así son ellas; La pasión (tarde y noche).

Callao. — Hoy, a las 17.40 y 23.20. La pasión, vida y muerte de N. S. J. C.; a las 18.30 y 23.10: La que no se debe amar.

Los miserables modernos; a la pesca de un hombre; Gente de la montaña; El botón maravilloso.

PALACE — Juramento 2431 — Hoy, estreno Ajuria: Nanook el esquimal (el film del año), estreno: Palillos de tambor: El séptimo sheriff. La tragedia del amor; Noche de espanto.

ESLAVA — Suipacha 556. — U. T. 1 Libertad 0889. — Espectáculos altamente morales y especiales para familias.

CINE COLON DE FLORES — Nazca 123 —Diariamente estrenos. Variado y selecto programa cinematográfico.

CINE MODERNO — Hoy, tarde y noche: Variado programa, todos los días estrenos.

ESPECTACULOS PUBLICOS

TEATROS

COLON — Temporada oficial 1924.— Maestros directores: G. Marinuzzi, E. W. Korngold, E. Cooper, V. Bellezza, A. Toni y G. Santini. Figurando en el elenco Gilda Dalla Rizza, Nina Koshetz, María Zamboni, Estefanía Dandolo, Gabriela Besanzoni, Eugenia Jabovich, Luisa Bertana, Ana Gramegna, Miguel Fleta, Julio Crimi, Luis Minghetti, Segismundo Zalevsky, José Segura Tallien, Víctor Damiani, Julio Cirino, Kapiton Zaprojetz, Paul Payan, Miguel Fiore, Gino Devecchi, Atilio Muzio y otros elementos de valía.
Queda abierto el abono a 30 funciones nocturnas y a 10 matinées de domingos y días festivos.
Inauguración de la temporada, el 17 de mayo. Segundo espectáculo, Gran compañía de bailes rusos Pavley-Oukrainsky.

ODEON — Compañía argentina Camila Quiroga. Hoy, a las 16.30 y a las 21: La divisa punzó.

COLISEO. — Compañía italiana de gran guignol, Renato Salnetti. — Debuto el 29 de abril.

CERVANTES — Compañía oficial del Teatro Español de Madrid. Teatro clásico, romántico y contemporáneo, comedias de magia. — Hoy a las 16.30 y 21.15: Don Juan Tenorio.

MARCONI — Compañía argentina de dramas y comedias Angelina Pagano. — Hoy, a las 17.30: La dote. A las 21.30: Rosa roja.

SMART — Corrientes 1283. — Compañía argentina Blanca Podestá. — Hoy, a las 17.30: M'Hijo el dotor. A las 21.15: Un aviso original. El alma desnuda.

OPERA — Corrientes 860. — Compañía italiana de operetas de Clara Weiss. — Hoy, función popularísima: La casta Susana.

NUEVO — Corrientes 1530. — Compañía argentina de comedias Roberto Cassaux. — Hoy, a las 21.15: Donde el diablo perdió el poncho. Airiños da miña terra.

ARGENTINO — Compañía cómica argentina Florencio Parravicini.—Hoy, a las 21.15: Por un tubo y... ni deuda que no se pague.

VICTORIA — Compañía española de zarzuela. Dirección Amadeo Vives. — Hoy, a las 18: La canción del olvido; a las 21.15: Doña Francisquita.

AVENIDA — Gran compañía dramática española Enrique Borrás — Hoy, a las 17 y a las 21.30: El bandido de la sierra.

NACIONAL — Corrientes 960.—Compañía de sainetes, comedias y dramas [illegible]. — Hoy, a las 16, a las 18, a las 21 y a las 23.15: El botonazo; a las 22.15: La cruz de palo.

AP[illegible] — [illegible] nal de comedias [illegible] [illegible]marí. — Hoy, a las 17 y a las 22.15: El triunfo del rey Pepet; a las 18.20, a las 21 y a las 23.15: El guarda No. 13.

SARMIENTO — Compañía de sainetes y comedias César Ratti. — Hoy, a las 17: Te quiero, te adoro... A las 18.15, a las 21 y a las 23: Un autor en busca de seis personajes. A las 22, Te quiero, te adoro...

BUENOS AIRES — Compañía de comedias, sainetes y revista Muiño Alippi. — Hoy, a las 17 y 21: París que llega. A las 18.15 y a las 22.15: El tigre de los llanos. A las 22.15: La familia de don Giacumín.

MAIPO — Esmeralda 443 — Compañía Dealessi Morganti. — Hoy a las 16 y 21: Una mujer honrada; a las 17 y 22.15: ¡Yo soy así! A las 18.15: Ha pasado un hombre. A las 23.15: ¡Ya cayó el chivo en el lazo!

LICEO — Rivadavia esq. Paraná. — Compañía argentina Luis Arata. — Hoy, a las 17.30: El vasco de Olavarría; a las 21.15: El santo milagroso, Nolatri zeneixi semmo cosci...

COMEDIA — [illegible] — Hoy, a las 17, a las 21 y 23: ¿A qué teatro vamos? A las 18 y a las 22: Las vírgenes eternas.

MA[illegible] — [illegible] española Julio Sanjuán. — Hoy, a las 18: y a las 22.15: Un hablador. Los extremos se tocan.

IDEAL — Paraná 426 — Compañía nacional de sainetes y revistas Felipe Panigazzi. — Hoy, debuto. A las 21 y a las 23, estreno: Ideal revista; a las 22, estreno: Pa sufrir son los varones.

TEATRO DE VERANO — Compañía italiana Nunziata. — Hoy, a las 18: L'Onore di una popolana; a las 21: La iena del cimenterio.

CIRCOS Y VARIEDADES

SARRASANI — El circo más grande del mundo. Al lado de la estación Palermo (F.C.P.). Avda. Bullrich y Santa Fe. — 16 números sensacionales en cada representación. Espectáculo especial par familias y niños. Todos los días, a las 21 en punto. Matinées, martes, jueves y sábados. — Hoy, nuevos debuts.

CASINO — Maipú 336. — Gran music hall. — Hoy, a las 18: sección vermouth para familias, con cinematógrafo y variedades. — A las 21: gran espectáculo con nuevas atracciones y la troupe Matray Ballet. Gran programa de divertissement.

FLORIDA. — Galería Güemes — Hoy éxito de la jazz-band. Stretton Gordon Phillips and Ethel Ascot, hermanas Delpont y Lydia Crecili.

PARQUE JAPONES — L. N. Alem y Callao. — Temporada de invierno: función los sábados de noche domingos y feriados. Teatro Romano otras atracciones.

A nuestros suscriptores

Comunicamos que actualmente se encuentran en gira, por sus respectivas zonas, nuestros representantes viajeros:

Pedro V. Alvarez.
Alberto D. Cohen.
Horacio Caueiago.
Juan B. Larrenduart.
Joaquín Acuña Rodríguez.
Miguel Angel Sosa.
Temístocles F. Paese.
José Sapir.
Jorge Barán.
José Friedman
Antonio Tarantino.
Luis Martín Rodríguez.
Adalberto E. Schutt.

La Administración.

"La Inmobiliaria"
Primera Compañía Argentina
DE SEGUROS GENERALES
Fundada en 1898
Garantías reales $ 17.181.407.31
Siniestros pagados hasta 30 de Junio de 1923 $ 31.520.046.39
BANQUERO:
Banco de Italia y Río de la Plata
235 - Calle San Martín - 235
(Edificio propio)

MINISTERIO DE OBRAS PUBLICAS DE LA PROVINCIA DE BUENOS AIRES

DIRECCION GENERAL

División de Arquitectura y Construcción de Edificios

Llámase nuevamente a licitación pública por el término de quince días para la construcción de una parte del edificio que se erigirá en Dolores, con destino a la Escuela de Fruticultura de esa ciudad.

El presupuesto y pliego de bases y condiciones se encuentran a disposición de los interesados en la División de Arquitectura y Construcción de Edificios, calle 7 No. 1175, de esta ciudad, todos los días hábiles, durante las horas de oficina.

Las propuestas se abrirán el día nueve de mayo próximo, a las catorce horas, en el despacho del Director de Arquitectura y en presencia de los interesados que concurran al acto. — La Plata, abril 15 de 1924. — Firmado. Aníbal E. Giraldez, Secretario General.

19.555 v. Mayo 1.

MINISTERIO DE OBRAS PUBLICAS DE LA PROVINCIA DE BUENOS AIRES

DIRECCION GENERAL

División de Arquitectura y Construcción de Edificios

Llámase a licitación pública por el término de quince días para las obras de reparaciones y ampliaciones a efectuarse en el edificio destinado para la Asistencia Pública de esta ciudad.

Los presupuestos y pliegos de bases y condiciones se hallan a disposición de los interesados en la División de Arquitectura y Construcción de Edificios, calle 7 No. 1175, de esta ciudad, todos los días hábiles, durante las horas de oficina.

Las propuestas se abrirán el día nueve de mayo próximo, a las quince horas, en el despacho del Director de Arquitectura y en presencia de los interesados que concurran.

La Plata, abril 15 de 1924. — (Firmado): Aníbal E. Giráldez, Secretario general.

19.556 v. mayo 1o.

MINISTERIO DE OBRAS PUBLICAS DE LA PROVINCIA DE BUENOS AIRES

DIRECCION GENERAL

División de Arquitectura y Construcción de Edificios

Llámase nuevamente a licitación pública, por el término de quince días, para las obras de construcción de una parte del pabellón de operaciones del Hospital a erigirse en San Martín.

El presupuesto y pliego de bases y condiciones se hallan a disposición de los interesados en la División de Arquitectura y Construcción de Edificios, calle 7 No. 1175, todos los días hábiles, durante las horas de oficina.

Las propuestas se abrirán el día doce de mayo próximo a las catorce horas, en el despacho del Director de Arquitectura y en presencia de los interesados que concurran al acto.

La Plata, abril 15 de 1924. — (Firmado): Aníbal E. Giráldez, Secretario general.

19.553 v. mayo 1o.

CONVOCATORIAS

COMPAÑIA INDUSTRIAL Y MERCANTIL THYSSEN Ltda. — Convocatoria. — De acuerdo con lo dispuesto por los artículos [illegible] de los estatutos, convócase a los señores accionistas a la Tercera Asamblea General Ordinaria, que tendrá lugar en el local social, calle [illegible] el día [illegible] de abril de 1924 a las [illegible] para tratar la siguiente

ORDEN DEL DIA

1. Lectura y consideración de la Memoria, Balance General, Cuenta de Ganancias y Pérdidas e informe del síndico correspondiente al Tercer Ejercicio [illegible] de 1923. [illegible]

19.516 v. [illegible]

COMPAÑIA SANSINENA DE CARNES CONGELADAS — Convocatoria. Se convoca a los señores accionistas a Asamblea General Ordinaria para el día miércoles [illegible] de abril, a las 15.30 horas, en su local calle San Martín No. 152, para tratar la siguiente:

ORDEN DEL DIA

[illegible]

CAJA INTERNACIONAL MUTUA DE PENSIONES. — Fundada en 1901. — Se convoca a los señores representantes a la Asamblea General Ordinaria que tendrá lugar el día 28 de Abril de 1924 a las diez y seis horas, en el local de la Dirección General de la Sociedad, Rivadavia 1144, para tratar la siguiente

ORDEN DEL DIA

1o. Lectura y aprobación de la Memoria y Balance del ejercicio vencido e informe del síndico.
2o. Autorización para imputar a [illegible] el saldo de la cuenta de ganancias y pérdidas.
3o. Elección de cuatro directores titulares y [illegible] directores suplentes en reemplazo de los salientes que cesan en su mandato.
4o. Elección de síndico titular y suplente.
5o. Elección de los miembros del Tribunal Arbitral.
6o. Dieta a los señores directores y al síndico para el ejercicio de 1924.
7o. Designación de tres representantes para refrendar el acta de esta asamblea.

Buenos Aires, abril de 1924. — [illegible] Giudice, presidente; Antonio Griego, secretario.

19.525 v. abril 28.

VISITE A SUS AMIGOS
El F. C. O. expenderá boletos especiales a precios reducidos desde el 12 al 19 de abril 1924, válidos para regresar hasta el 22 del mismo, inclusive.
DURANTE LAS FIESTAS DE SEMANA SANTA

TOS
CURACIÓN PRONTA Y SEGURA
CON LAS
PASTILLAS del Dr. ANDREU
De venta en todas las Farmacias
Los que tengan ASMA o sofocación usen los Cigarrillos antiasmáticos y los Papeles azoados del Dr. Andreu, que lo calman en el acto y permiten descansar durante la noche.

EDICTOS JUDICIALES

El señor juez de primera instancia en lo civil de la Capital de la República, doctor don Martín Abeleuda ha dispuesto se cite, llame y emplace por el término de treinta días, contados desde la primera publicación del presente, a todos los que se consideren con derecho a los bienes dejados por don JOSE CATARINELLI, ya sean como herederos o acreedores, para que dentro de dicho término comparezca a deducir sus acciones en forma, por ante su juzgado y secretaría del que suscribe, bajo apercibimiento de lo que hubiere lugar por derecho. — Buenos Aires, marzo 14 de 1924. — Dr. Eduardo Rojas, secretario. 19|464 v. 90 abr

El señor juez de 1a. instancia en lo civil de la Capital de la República, doctor Vedia y Mitre ha dispuesto se cite, llame y emplace por el término de treinta días contados desde la primera publicación del presente, a todos los que se consideren con derecho a los bienes dejados por doña MARIA FULTON de SHAW, ya sean como herederos o acreedores, para que dentro de dicho término comparezcan a deducir sus acciones en forma, por ante su juzgado y secretaría de que suscribe, bajo apercibimiento de lo que hubiere lugar por derecho. — Buenos Aires, marzo 20 de 1924.
19|466 v. abril 21.

Por disposición del señor juez de 1a. instancia en lo civil doctor Marcos A. Figueroa, se llama y emplaza a todos los que se consideren con derecho a los bienes quedados por fallecimiento de doña ANGELA MARIA LAPORA, ya sean como herederos o acreedores, para que en el término de treinta días, deduzcan su acción en forma por ante S. S. y secretaría a cargo del que suscribe, bajo apercibimiento de lo que hubiere lugar. — Buenos Aires, marzo 15 de 1924. — Doctor Augusto Rodríguez Larreta, secretario.
19|471 v. Abril 22.

Por disposición del señor juez de 1a. instancia en lo civil de la Capital de la República doctor don J. Isaac Arriola, se cita y emplaza por el término de treinta días a contar desde la primera publicación del presente, a todos los que se consideren con derecho a los bienes dejados por fallecimiento de don FRANCISCO AMERI y MARIA SCHENONE de AMERI, ya sea como herederos o acreedores, para que dentro de dicho término comparezcan por ante su juzgado y secretaría del que suscribe, a deducir sus acciones en forma, bajo apercibimiento de lo que hubiere lugar por derecho. — Buenos Aires, marzo 31 de 1924. — Dr. Juan Carlos Fox, secretario.
19|474 v. Abril 23.

El señor juez de 1a. instancia en lo civil de la Capital de la República, doctor don Martín Abeleneda, ha dispuesto se cite, llame y emplace por el término de treinta días, contados desde la primera publicación del presente, a todos los que se consideren con derecho a los bienes dejados por doña ANA PIEDIMONTE o PIEDIMONTI de DI BIASI o de DI BIASI o BEASE, ya sean como herederos o acreedores, para que dentro de dicho término comparezcan a deducir sus acciones en forma, por ante su juzgado y secretaría del que suscribe bajo apercibimiento de lo que hubiere lugar por derecho. — Buenos Aires, marzo 12 de 1923. — N. Paz, secretario.
19|477 v. abril 24.

El señor juez de 1a. instancia en lo civil de la Capital de la República, doctor don Mariano de Vedia y Mitre, ha dispuesto se cite llame y emplace por el término de treinta días, contados desde la primera publicación del presente, a todos los que se consideren con derecho a los bienes dejados por don AMADEO PABLO ESTEBAN CANALE, ya sean como herederos o acreedores, para que dentro de dicho término comparezcan a deducir sus acciones en forma por ante su juzgado y secretaría del que subscribe, bajo apercibimiento de lo que hubiere lugar por derecho. — Buenos Aires, marzo 15 de 1924. — M. A. Goñi, secretario. 19|478 v. Ab. 24

Por disposición del señor juez de 1a. instancia en lo civil de la Capital de la República, doctor don J. Isaac Arriola, se cita y emplaza por el término de treinta días, a contar desde la primera publicación del presente, a todos los que se consideren con derecho a los bienes dejados por fallecimiento de don ANTONIO o ANTONIO LORENZO GUALANDRI, ya sean como herederos o acreedores, para que dentro de dicho término comparezcan por ante su juzgado y secretaría del que suscribe, a deducir sus acciones en forma, bajo apercibimiento de lo que hubiere lugar por derecho. — Buenos Aires, marzo 25 de 1924. —Dámaso E. Palacio, secretario.
19|479 v. Ab. 27.

Por disposición del señor juez de 1a. instancia en lo civil de la Capital de la República, doctor don J. Isaac Arriola, se cita y emplaza por el término de treinta días a contar desde la primera publicación del presente, a todos los que se consideren con derecho a los bienes dejados por fallecimiento de don SILVERIO o SILVERIO SANTIAGO BARALE, ya sea como herederos o acreedores, para que dentro de dicho término comparezcan por ante su juzgado y secretaría del que suscribe, a deducir sus acciones en forma, bajo apercibimiento de lo que hubiere lugar por derecho. Buenos Aires, marzo 26 de 1924. — Doctor Juan Carlos Fox, secretario.
19.482 v. abril 25.

Por disposición del señor juez de 1a. instancia en lo civil de la Capital de la República, doctor José Miguel Padilla, se cita y emplaza por el término de treinta días a contar desde la primera publicación del presente a todos los que se consideren con derecho a los bienes dejados por fallecimiento de don JOAQUIN SANTINO Y FILOMENA MADDALENA DE SANTINO ya sean como herederos o acreedores para que dentro de dicho término comparezcan por ante su juzgado y secretaría del que suscribe a deducir sus acciones en forma, bajo apercibimiento de lo que hubiere lugar por derecho. — Buenos Aires, diciembre 10 de 1923. — Doctor L. Carranza, secretario. 19 480 v. abril 25.

El señor juez de primera instancia en lo civil de la Capital de la República, doctor don Roberto Bunge, ha dispuesto se cite, llame y emplace por el término de treinta días, contados desde la primera publicación del presente, a todos los que se consideren con derecho a los bienes dejados por don FRANCISCO VIALE, ya sean como herederos o acreedores, para que dentro de dicho término comparezcan a deducir sus acciones en forma, por ante su juzgado y secretaría del que suscribe, bajo apercibimiento de lo que hubiere lugar por derecho. — Buenos Aires, febrero 20 de 1924. — Dr. Fermín M. Alsina, secretario. 19|483 v. abril 26.

Por disposición del señor juez de primera instancia en lo civil de la Capital de la República, doctor don J. Isaac Arriola, se cita y emplaza por el término de treinta días, a contar desde la primera publicación del presente, a todos los que se consideren con derecho a los bienes dejados por fallecimiento de doña ELVIRA ROSARIO ZUCAL DE MILANI, ya sea como herederos o acreedores, para que dentro de dicho término comparezcan por ante su juzgado y secretaría del que suscribe, a deducir sus acciones en forma, bajo apercibimiento de lo que hubiere lugar por derecho. — Buenos Aires, 26 de marzo de 1924. — Enrique A. Saguier, secretario. 19|484 v. 26 abr

El señor juez de 1a. instancia en lo civil de la Capital de la República, doctor Vedia y Mitre ha dispuesto se cite, llame y emplace por el término de treinta días contados desde la primera publicación del presente, a todos los que se consideren con derecho a los bienes dejados por don BARTOLO FANTELLI, y sean como herederos o acreedores, para que dentro de dicho término comparezcan a deducir sus acciones en forma, por ante su juzgado y secretaría del que suscribe, bajo apercibimiento de lo que hubiere lugar por derecho. — Buenos Aires, 24 de marzo de 1924. — Miguel Echegaray, secretario.
19|488 v. abril 27

El señor juez de primera instancia en lo civil de la Capital de la República doctor don M. de Vedia y Mitre, ha dispuesto se cite, llame y emplace por el término de treinta días, contados desde la primera publicación del presente, a todos los que se consideren con derecho a los bienes dejados por don RAMON FERREIRO, ya sean como herederos o acreedores para que dentro de dicho término comparezcan a deducir sus acciones en forma por ante su juzgado y secretaría del que suscribe bajo apercibimiento de lo que hubiere lugar por derecho. — Buenos Aires, marzo doce de 1924. — Manuel A. Marín, secretario.
19|491 v. 28 ab

Por disposición del señor juez de primera instancia en lo civil doctor Marcos A. Figueroa, se llama y emplaza a todos los que se consideren con derecho a los bienes dejados por fallecimiento de don FRANCISCO ARTURO COLLI, ya sean como herederos o acreedores, para que en el término de treinta días, deduzcan su acción en forma por ante S. S. y secretaría a cargo del que subscribe bajo apercibimiento de lo que hubiere lugar.—Buenos Aires, abril 4 de 1924. — Luis Ouit... Costa, secretario.
19|514 v. 5 mayo

Por disposición del señor juez de 1a. instancia en lo civil de la Capital de la República, doctor don J. Isaac Arriola, se cita y emplaza por el término de treinta días, a contar desde la primera publicación del presente, a todos los que se consideren con derecho a los bienes dejados por fallecimiento de doña LUISA o MARIA LUISA GIORDANO, ya sea como herederos o acreedores para que dentro de dicho término comparezcan por ante su juzgado y secretaría del que suscribe a deducir sus acciones en forma, bajo apercibimiento de lo que hubiere lugar por derecho.— Buenos Aires, marzo 25 de 1924. — Doctor Juan Carlos Fox, secretario.
19|499 v. mayo 10.

Por disposición del señor juez de primera instancia en lo civil de la Capital de la República, doctor don J. Isaac Arriola, se cita y emplaza por el término de treinta días, a contar desde la primera publicación del presente, a todos los que se consideren con derecho a los bienes dejados por fallecimiento de don ANTONIO GARIBOTTO, ya sea como herederos o acreedores, para que dentro de dicho término comparezcan por ante su juzgado y secretaría del que suscribe, a deducir sus acciones en forma, bajo apercibimiento de lo que hubiere lugar por derecho —Buenos Aires, marzo 28 de 1924. —Floro Conde, secretario. 19|502 v. 2 mayo

Por disposición del señor juez de primera instancia en lo civil de la Capital de la República, doctor don J. Isaac Arriola, se cita y emplaza por el término de treinta días, a contar desde la primera publicación del presente, a todos los que se consideren con derecho a los bienes dejados por fallecimiento de doña LUCIA RIZZO de MONDELLI, ya sea como herederos o acreedores, para que dentro de dicho término comparezcan por ante su juzgado y secretaría del que suscribe a deducir sus acciones en forma, bajo apercibimiento de lo que hubiere lugar por derecho. — Buenos Aires, abril 10 de 1924. — Doctor Dámaso A. Palacio, secretario.
19|507 v. mayo 3.

Por disposición del señor juez doctor Martín Abeleuda, se hace saber por el término de quince veces a don GERVASIO SEOANE, que en los autos que le sigue la sociedad anónima Tomás Devoto y Cía. Ltda., sobre cobro de pesos, que el juzgado a dictado el siguiente auto: Buenos Aires, marzo 31 de 1924. Autos y vistos: Atento la información producida, cítese por edictos que se publicarán por quince veces en el "Boletín Judicial" y LA EPOCA, a fin de que el demandado comparezca a estar en juicio, bajo apercibimiento de nombrársele defensor que lo represente. — Rep. las fojas. — Martín Abeleuda. — Ante mí, Carlos G. Marín.— Buenos Aires abril tres de 1924. — Doctor Carlos G. Marín, secretario.
19|520 v. 23 abril

El señor juez de 1a. instancia en lo civil de la Capital de la República, doctor don Martín Abeleuda, ha dispuesto se cite, llame y emplace por el término de treinta días, contados desde la primera publicación del presente, a todos los que se consideren con derecho a los bienes dejados por don LUIS GIUDICI o GIUDICE, LUISA AMBROSINI de GIUDICI o GIUDICE, ANA o LUISA ANA GIUDICI o GIUDICE de LANA y SEVERINO LANA, ya sean como herederos o acreedores, para que dentro de dicho término comparezcan a deducir sus acciones en forma, por ante su juzgado y secretaría del que suscribe, bajo apercibimiento de lo que hubiere lugar por derecho.— Buenos Aires, abril 18 de 1924.— Doctor Carlos G. Marín, secretario.
19|524 v. mayo 9.

Por disposición del señor juez de primera instancia en lo civil, doctor J. Isaac Arriola se hace saber a doña PETRONA REYNOSO DE GIMENEZ, que dentro del término de quince días debe estar a derecho en el juicio que por rescisión de contrato de venta le ha iniciado don Vicente Casullo, bajo apercibimiento de lo dispuesto en el art. 80 del Cód. de Procedimientos. — Buenos Aires abril 4 de 1924. — Floro Conde, secretario.
19|530 v. 25 abril

Por disposición del señor juez de primera instancia en lo civil, doctor J. Isaac Arriola, se hace saber a don JOSE MOLINA, que dentro del término de quince días debe estar a derecho en el juicio que por rescisión de contrato de venta le ha iniciado don Vicente Casullo, bajo apercibimiento de lo dispuesto en el art. 80 del Cód. de Procedimientos. — Buenos Aires, abril 4 de 1924. — Floro Conde secretario. 19|529 v. 25 abril.

Por disposición del señor juez de 1a. instancia en la civil de la Capital de la República, doctor don J. Isaac Arriola, se cita y emplaza por el término de treinta días, a contar desde la primera publicación del presente, a todos los que se consideren con derecho a los bienes dejados por fallecimiento de doña MARIA ESTHER DEGL'INNOCENTI o SORINI, ya sea como herederos o acreedores, para que dentro de dicho término comparezcan por ante su juzgado y secretaría del que suscribe, a deducir sus acciones en forma, bajo apercibimiento de lo que hubiere lugar por derecho. — Buenos Aires, 20 de marzo de 1924. — Doctor Enrique Saguier, secretario. 19|531 v. mayo 11.

Por disposición del señor juez de primera instancia en lo civil, doctor J. Isaac Arriola, se hace saber a don Guillermo Aberti que dentro del término de quince días debe estar a derecho en el juicio que por rescisión de contrato de venta le ha iniciado don Vicente Casullo, bajo apercibimiento de nombrarle Defensor de Ausentes si no comparece. — Buenos Aires, abril 11 de 1924.— Doctor Juan Carlos Fox, secretario. 19.534 v. abril 26.

Por disposición del señor juez de comercio de la Capital Federal, doctor D. Gonzalez Gowland, se hace saber por el término de ley que en el juicio de quiebra de RIBA y SOBREVILA ha sido presentado el estado de distribución, el cual se ha puesto por ocho días en secretaría a disposición de los señores acreedores bajo apercibimiento de que si en dicho término no es observado será aprobado por el juzgado. — Buenos Aires, abril 11 de 1924. — Williams, secretario.
19|535 v. 19 abril

Por disposición del señor juez de 1a. instancia en lo civil de la Capital de la República, doctor don J. Isaac Arriola, se cita y emplaza por el término de treinta días a contar desde la primera publicación del presente, a todos los que se consideren con derecho a los bienes dejados por fallecimiento de don CORNELIO PARONI, ya sean como herederos o acreedores, para que dentro de dicho término comparezcan por ante su juzgado y secretaría del que suscribe, a deducir sus acciones en forma bajo apercibimiento de lo que hubiere lugar por derecho. — Buenos Aires, abril 2 de 1924. — Dr. Ricardo Bonini, secretario. 19|538 v. mayo 2

El señor juez de 1a. instancia en lo civil de la Capital de la República, doctor don Juan Luis Ferrarotti, ha dispuesto se cite, llame y emplace por el término de treinta días, contados desde la primera publicación del presente a todos los que se consideren con derecho a los bienes dejados por don PEDRO BARLARO y doña MARGARITA ARBASCETTI de BARLARO, ya sean como herederos o acreedores para que dentro de dicho término comparezcan a deducir sus acciones en forma, por ante su juzgado y secretaría del que suscribe, bajo apercibimiento de lo que hubiere lugar por derecho.— Buenos Aires, abril 12 de 1924.— Armando F. Laspiur, secretario.
19|542 v. mayo 14.

Por disposición del señor juez de primera instancia en lo civil de la Capital, doctor J. Isaac Arriola, se hace saber por el término de quince días a los acreedores del concurso civil de MARIA TERESA PORCEL de PERALTA de FRIAS, que se ha señalado la audiencia del día 30 de abril del corriente año a las quince horas, para que tenga lugar la reunión de la junta que ha de verificar los créditos. Se hace saber asimismo que el síndico ha presentado el estado general de créditos el que se halla en secretaría, y que los acreedores que no concurran, se entiende que se adhieren a las resoluciones de la mayoría. — Buenos Aires abril 11 de 1924. — Dr. Floro Conde, secretario.
19|545 v. abril 29.

El señor juez de 1a. instancia en lo civil de la Capital de la República, doctor Vedia y Mitre ha dispuesto se cite, llame y emplace por el término de treinta días contados desde la primera publicación del presente, a todos los que se consideren con derecho a los bienes dejados por doña CRISTINA REBECA o CRISTINA de VISO de VERNET AMADEO, ya sean como herederos o acreedores, para que dentro de dicho término comparezcan a deducir sus acciones en forma, por ante su juzgado y secretaría del que suscribe, bajo apercibimiento de lo que hubiere lugar por derecho.— Buenos Aires, marzo 14 de 1924. — Doctor Miguel Echegaray, secretario.
19|546 v. mayo 14.

El señor juez de 1a. instancia en lo civil de la Capital de la República, doctor don Martín Abeleuda, ha dispuesto se cite llame y emplace por el término de treinta días, contados desde la primera publicación del presente, a todos los que se consideren con derecho a los bienes dejados por doña JUANA GERONI de CASALIS, JUAN CASALIS y RAQUEL CASALIS, ya sean como herederos o acreedores, para que dentro de dicho término comparezcan a deducir sus acciones en forma, por ante su juzgado y secretaría del que suscribe, bajo apercibimiento de lo que hubiere lugar por derecho — Buenos Aires, marzo 25 de 1924. Dr. Eduardo Rojas, secretario.
19|541 v. mayo 14.

Por disposición del señor juez de 1a. instancia en lo civil, doctor Marcos A. Figueroa, se llaman y emplaza a todos los que se consideren con derecho a los bienes quedados por fallecimiento de don GERARDO PALO, ya sean como herederos o acreedores, para que en el término de treinta días, deduzcan su acción en forma por ante S. S. y secretaría a cargo del que suscribe; bajo apercibimiento de lo que hubiere lugar.— Buenos Aires, abril 8 de 1924. — Doctor José Cúneo, secretario.
19|552 v. mayo 16.

Por disposición del señor juez de 1a. instancia en lo civil de la Capital de la República, doctor don J. Isaac Arriola, se cita y emplaza por el término de treinta días, a contar desde la primera publicación del presente, a todos los que se consideren con derecho a los bienes dejados por fallecimiento de doña MARGARITA MONEY de MORGAN, ya sean como herederos o acreedores, para que dentro de dicho término, comparezcan por ante su juzgado y secretaría del que suscribe, a deducir sus acciones en forma, bajo apercibimiento de lo que hubiere lugar por derecho. — Buenos Aires, febrero 23 de 1924. — Doctor Enrique A. Saguier, secretario.
19|554 v. mayo 16.

LICITACIONES

BANCO HIPOTECARIO NACIONAL

LICITACION

Llámase a licitación pública por el término de treinta días a contar desde la fecha, para presupuestar la parte correspondiente a "albañilería y afines" del edificio para la sucursal La Plata.

Los interesados podrán obtener los documentos de la licitación en la Dirección General de Construcciones del Banco, calle 25 de Mayo número 245, todos los días hábiles de 13 a 16 horas, y en la sucursal de La Plata, previo pago de la suma de cincuenta pesos moneda nacional.

Las propuestas se presentarán en sobre lacrado, en la gerencia de la Casa Matriz hasta el día anterior al plazo de la licitción, o en la sucursal La Plata tres días antes del fijado para la misma. Todas las propuestas se abrirán en Casa Matriz ante escribano del Banco, en acto público el día 21 de abril del corriente a las 15 horas.

Buenos Aires, marzo de 1924.

Gerente General.

19|460. v. Abril 19.

BANCO DE LA NACION ARGENTINA

Llámase a licitación pública por el término de treinta días a contar desde la fecha, para la ejecución total de las obras de los edificios proyectados para las Sucursales del Banco en OLIVA (Pcia. de Córdoba), JUNIN (Pcia. de Bs. Aires) y ampliación del edificio de la Sucursal ENSENADA (Pcia. de Bs. Aires).

Los planos y pliego de condiciones estarán a disposición de los interesados en las Gerencias de la Casa Central y de las Sucursales indicadas.

Las propuestas deben presentarse en sobre cerrado con sello de lacre, en la Gerencia de Casa Central, calle Rivadavia No. 363, o en la de las Sucursales indicadas, antes de las 15 horas del día 24 de abril próximo, fecha en que serán abiertas, en la primera, en presencia de los interesados que concurran al acto.

Si se presentan propuestas en las susodichas Sucursales debe hacerse con cinco días de anticipación a la fecha indicada. — Buenos Aires, 26 de marzo de 1924. — Los Gerentes.
19|526 v. abril 24.

Club de Gimnasia y Esgrima

OBRAS LEY 11064

Llámase a licitación pública, por el término de 30 días, para la construcción de la Tercera Sección—Vestuarios y Baños, para Señoras, en el actual Campo de Deportes del Club de Gimnasia y Esgrima.

Las propuestas deberán ser presentadas en sobre cerrado y lacrado escritas a máquina y por duplicado, en la Secretaría del Club de Gimnasia y Esgrima, calle Cangallo, 1154, el Sábado 10 de Mayo próximo, a las 15 horas, las que se abrirán en presencia de los interesados que concurriesen.

Los documentos de esta licitación pueden ser consultados en el expediente administrativo, en la Intendencia del Club de Gimnasia y Esgrima, todos los días hábiles, de 9 a 12 y de 14 y 30 a 20 horas. — Buenos Aires, 10 de abril de 1924. — P. G. Alemandri, secretario Ho.
19|528 v. mayo 9.

PROVINCIA DE BUENOS AIRES

MINISTERIO DE OBRAS PUBLICAS DE LA PROVINCIA DE BUENOS AIRES
Dirección General
DIVISION DE PUENTES Y CAMINOS

Llámase a licitación pública por el término de quince días para las obras de construcción de un puente y alcantarillas en el paso "Las Piedras", sobre el río Salado, en el partido de Junín.

El presupuesto y pliego de bases y condiciones se hallan a disposición de los interesados, en la División de Puentes y Caminos, calle 7 No. 1175, todos los días hábiles, duranet las horas de oficina.

Las propuestas se abrirán el día veinticinco del corriente mes, a las quince horas, en el despacho del Director de Puentes y Caminos y en presencia de los interesados que concurran.

La Plata, abril 1 de 1924.
Aníbal E. Giráldez
Secretario General
19|504 v. abril 17

MINISTERIO DE OBRAS PUBLICAS DE LA PROVINCIA DE BUENOS AIRES
Hospital Melchor Romero

Llámase a licitación pública para la provisión de camas y de ropas para el uso de los asilados, de acuerdo con el pliego de bases y condiciones, a disposición de los señores proponentes, en la secretaría del Hospital.

La apertura de las propuestas tendrá lugar el día sábado 26 de abril de 1924, a las 16 horas. — El director.
19531 v. 25 abril

MINISTERIO DE OBRAS PUBLICAS DE LA PROVINCIA DE BUENOS AIRES
DIRECCION GENERAL
División de Puentes y Caminos

Llámase nuevamente a licitación pública por el término de (15) quince días para las obras de construcción de un puente metálico tipo "Huergo" sobre el desagüe de la laguna del Mirador o del Carnero en el camino general de Ayacucho a Dolores.

Los planos y pliego de bases y condiciones están a disposición de los interesados en la División de Puentes y Caminos, calle 7 No. 1175 de esta ciudad, todos los días hábiles durante las horas de oficina.

Las propuestas se abrirán el día veinticinco del corriente mes, a las catorce horas, en el despacho del Director de Puentes y Caminos, y en presencia de los interesados que deseen concurrir al acto.

La Plata, abril 3 de 1924.
Aníbal E. Giráldez
Secretario General
19|512 v. ab. 19

MINISTERIO DE GOBIERNO DE LA PROVINCIA DE BUENOS AIRES
AVISO DE LICITACION

Llámase a licitación pública, por el término de quince días, a contar desde el 16 del mes en curso, para la ejecución de los trabajos de reconstrucción de los talleres de confecciones de la Intendencia General de Suministros.

Las propuestas deberán presentarse en la Dirección de Arquitectura del Ministerio de Obras Públicas, el día 2 de mayo próximo, a las 15 horas, debiendo ajustarse en un todo al pliego de bases y condiciones que estará a disposición de los interesados en dicha Oficina, y serán abiertas en esa oportunidad con intervención del Señor Escribano Mayor de Gobierno y en presencia de los interesados que concurran al acto.

La Plata, 16 de abril de 1924. — Faustino J. Legón, oficial mayor.
19|549 v. abril 30

ORGANIZACION DEPORTIVA DE LA PROVINCIA
Licitación para la construcción de una pileta de natación

Llámase a licitación pública, por el término de quince días, para la construcción de una pileta de natación conforme a los planos y pliegos de condiciones formulados por la Dirección de Arquitectura de la Provincia, los cuales se hallan a disposición de los interesados en la Secretaría de la Junta Central de Deportes, de las 14 a 17 horas, todos los días hábiles, calle 55 núm. 771 en La Plata. Las propuestas deberán presentarse bajo sobre cerrado, en dicho local, el día miércoles 23 de abril, a las 11 horas, en presencia de los interesados que concurran, labrándose el acta correspondiente.— La Plata, abril 8 de 1924.—Por la Junta Central, doctor A. Condomí Alcorta, presidente.
19|521 v. ab. 23

BANCOS

BANCO EL HOGAR ARGENTINO — FUN. dado en septiembre de 1890
Capital realizado . . . $ 49.834.580.—
Reservas . . . . . " 10.995.515.85
Acuerda préstamos hipotecarios y para construcciones. Vende propiedades con facilidades de pago. Recibe depósitos a plazo fijo y en Caja de Ahorros. — Casa matriz: Avenida de Mayo 886. Bs. Aires.— Sucursales: Rosario de Santa Fe. Córdoba Bahía Blanca. La Plata — Diciembre de 1923. — A. Mellán, Director-gerente.

BANCO DE LONDRES Y AMERICA DEL SUD antes Banco de Londres y Río de la Plata y Banco de Londres y Brasil (Ahora fusionados)
Capital pagado y fondo de reserva . . . . . . £ 7.140.000
Casa matriz: 7 Princes Street. Londres, E. C. 2 — Sucursal 7. Tokenhouse Yard, London. E. C. 2.
Sucursal en Buenos Aires:
Bartolomé Mitre 399—Bartolomé Mitre 402
París. Amberes. Lisboa. Oporto. Argentina. Brasil Chile Uruguay Paraguay y Colombia
Agencias en Nueva York, Manchester y Bradfor
Agentes en todas partes del mundo. Afiliado al Lloyds Bank Limited.

Abona anual:	Papel
Por depósitos a plazo fijo de 3 meses	2 ½ %
Por depósitos a plazo fijo de 6 meses	3 %
Por depósitos en Caja de Ahorros hasta $ 10.000 c|legal después de 60 días	3 %

Buenos Aires, enero 1o. de 1924.

BANCO FRANCES DEL RIO DE LA PLATA — Reconquista 157. — Sucursales: Rosario de Santa Fe, Bahía Blanca, Chivilcoy. Agencia, calle Rivadavia 2677. U. T. 5410 (Avenida). C. T. 3529 (Central).
Capital autorizado . $ 20.000.000.— o|s.
" realizado . " 14.000.000.— "
Reservas . . . . . " 1.705.843.55 "
Se abona: Por depósitos en curso legal:
en Cuenta Corriente . . . . 1 %
En Caja de Ahorros hasta pesos 10.000 c|l. después de 4 plazo fijo . . . . Convencional
Se cobra:
Por adelantos en Cuenta Corriente y descuentos de pagarés . . . . Convencional
Buenos Aires, enero 1o. de 1924. — El Gerente.

HABIENDO EXTRAVIADO LA LIBRETA DE Caja de Ahorros No. 15.158 del Banco Municipal de Préstamos, se ruega su devolución al mismo.
19|344 v. abril 17.

HABIENDO EXTRAVIADO LA LIBRETA DE Caja de Ahorros No. 55.367 del Banco Municipal de Préstamos, se ruega su devolución al mismo.
19|543 v. abril 17.

$ 250 — $ 250
Puente del Inca
9 DIAS DE TURISMO Y DESCANSO
Pasajes de ida y vuelta con camas y comidas en los trenes pensión en el HOTEL PUENTE DEL INCA, Baños termales y excursiones.
Soliciten informes a la:
Cía. de Hoteles Sudamericanos
Calle FLORIDA 758
Bs. Aires
$ 250 — $ 250

LOCION HIGIENICA DE EUCALIPTUS

DE RUIZ Y ROCA
Quita totalmente la caspa
Evita la caída del cabello
Pídase en las buenas Farmacias, Tiendas, Peluquerías y Perfumerías

Banco Alemán Transatlántico
BUENOS AIRES
Con motivo de la reedificación de su propiedad Reconquista esq. B. Mitre traslado sus oficinas al local provisorio
CANGALLO 360 — Casilla de Correos 1365
SUCURSALES URBANAS:
Calle Callao esq. Corrientes y calle Lima 1660
Casa Central: DEUTSCHE UEBERSEEISCHE BANK — BERLIN
Casa Matriz: DEUTSCHE BANK — BERLIN
Con 24 Sucursales en la República Argentina, Uruguay, Brasil, Bolivia, Chile, Perú y España.
Dirección telegráfica para la Oficina principal y todas las Sucursales: "BANCALEMAN"
El Banco se encarga de toda clase de operaciones bancarias.
E. ALBERT—P. RICHARZ, Directores.

BANCO GERMANICO DE LA AMERICA DEL SUD
RECONQUISTA 37 45 Dir. Tel.: "Suedbank" Buenos Aires
FUNDADO POR
Dresdner Bank y Nationalbank für Deutschland en Berlín
CASA MATRIZ: Deutsch Südamerikanische Bank A. G. Berlín
SUCURSALES: Hamburgo Madrid, Méjico, Río de Janeiro, Valparaíso y Santiago de Chile
CAPITAL 30 000 000 DE MARCOS ORO
OPERACIONES BANCARIAS DE TODA CLASE
EN CAJA DE AHORROS m|n. 4 o|o anual
Depósitos a plazo, interés convencional — Cuentas corrientes y a plazo fijo en libras Esterlinas, dólares y otras monedas extranjeras con interés
ALQUILER DE CAJAS DE SEGURIDAD
ALBERT FRICKE, Gerente.

PROFESIONALES

Dr. Andrés Ferreyra (hijo)
ABOGADO
Atiende personalmente asuntos profesionales en la Capital Federal y Provincia de Buenos Aires
Estudio: LAVALLE 1312
U. Telefónica 3039 y 4240 (Libertad)

Dr. Luis C. García
ABOGADO
Avenida de Mayo 769
U Teléf. 7370 (Avenida)

Dr. Hipólito Leys
Estudio: TUCUMAN 1381 - U. T. 3603 Lib.

MEDICOS

ANALISIS LABORATORIO Y FARMACIA Abierto día y noche
Suipacha 471
Doctores NELSON

SECRETAS - URINARIAS - PIEL
Dr. Sarraceni - Especialistas
Cura rápida de Uretritis — Gota Militar — Estrechez — Ulceras — Debilidad — Cura de la AVARIOSIS con aplicación sin dolor alguno.
606-914 CORRIENTES 1777
9 a 11 y de 14 a 20

VIAS URINARIAS, PIEL Y AVARIOSIS
Dres. Dorruci y Artola
CONSULTAS DE 14 a 16
Suipacha 588, 1o. piso

Dr. Enrique T. Susini
Especialista de la A. P. Ex asistente de las clínicas Najenv Wotnian, de Viena. De regreso de Europa ha abierto su consultorio: Nariz, garganta y oídos. Enfermedades de la voz y la palabra.

REMATES

BANCO MUNICIPAL DE PRESTAMOS

SUIPACHA Y VIAMONTE

REMATE DE OBJETOS VARIOS

El día 21 del corriente mes, a las 13 horas, se procederá a rematar los empeños vencidos en el mes de diciembre ppdo. de Objetos Varios y el día 24 y subsiguientes, los de ropas, correspondientes a la C. Central y Sucursales, pudiendo ser renovados o rescatados hasta el día 12 de abril inclusive.

La exhibición de Objetos Varios se efectuará en el local de Ventas, calle Corrientes y Juan Jaurés, el día 16 del corriente, de 11 a 17 horas.—Buenos Aires, abril 6 de 1924.

El Secretario
v abril 18.

Hector M. Verona

JUDICIAL. — Por orden del señor juez de lo civil doctor Marcos A. Figueroa, secretaría del doctor José Cúneo en los autos sucesorios de don FRANCISCO VEGEZZI, procederé a la venta de la propiedad calle Alvarez 1023 entre boulevard Rivera y Lerma con la base de $ 17.120 m|n. El edificio consta de 3 dormitorios, comedor, cocina, cloacas, adoquinado, etc., su terreno mide según título 8 m. 66 de frente al N. O. por 48 m. 90 en el costado N. E. y 47 m. 40 en el costado S. O. El domingo 20 de abril a las 16 horas sobre la misma. Exigiré el 8 o|o de seña y 2 o|o de comisión, más datos al martillero, Alvarez 1036. — José Cúneo, secretario.
19|508 v. abril 18.

Rodolfo E. Louit & Cía.

JUDICIAL.— PROPIEDAD CANGALLO 4471. Mide 8.66x26.15 metros. Consta de 3 habitaciones, comedor, cocina, w. c., obras sanitarias, etc.

Base, $ 5.333.33 m|legal.

El 27 de abril, a las 14.30, remataremos sobre la misma. Orden del señor juez, doctor Marcos A. Figueroa, en los autos "Sucesión Juan Boggiano". Exigiremos 8 o|o y 2 o|o de práctica.

Más informes a la secretaría del autorizante, doctor Juan Carlos Delheye.— Secretario.
19|536 v. abril 26.

Peralta Martínez y Serna

EN VELEZ SARSFIELD. — JUDICIAL. — Terreno calle Orán 559, entre San Eduardo y Morón. A 5 cuadras de la Av. Rivadavia. Tiene servicios de tranvías y ómnibus próximos. Venta por orden del señor juez doctor Padilla, secretaría del doctor Döllera. Sucesión de don Pascual Fernicola.

Base, $ 10 los 75 decímetros cuadrados, o sea, la vara cuadrada.

El domingo 27 de abril, a las 15, en el mismo.

Dimensiones: 8 m. 66 (10 v.) de frente al S. O. por 45 m. 032 (52v). Superficie 389.97 m. c. (520 v. c.). El comprador entregará 8 o|o de seña y 2 o|o de comisión. Informes, 320 San Martín 326. — Peralta Martínez y Serna. — Carlos M. Döllera, secretario.
19|540 v. abril 26

Carlos Merlini

Tenemos pedidos de propiedades en todas direcciones, como así terrenos, chicos y grandes, casas de renta. Atiendo ofertas, de 16 a 18 horas. — Carlos Merlini, Bmé Mitre 371. U. T. 2288, Avenida.

Ofrezco dinero en Hipoteca al 7 ½ % desde Diez mil pesos hasta Un millón de pesos. Atiendo de 16 a 18 horas. — Carlos Merlini, Bmé. Mitre 371. U. T. 2288, Avenida

Vendo: En Flores, frente a la plaza. Al lado de la estación del F. C. O., servicio eléctrico, del Banco de la Nación e iglesia, una espléndida casa-habitación, en terreno de 16 vs. de frente por 56 vs. de fondo. Tiene un amplio y sólido edificio de altos y bajos, como para una numerosa familia, con grandes jardines y terrazas que permiten su ampliación para un club, sanatario, etc. Precio $ 120.000. — Carlos Merlini, Bmé. Mitre 371. U. T. 2288, Avenida.

Vendo: En Belgrano, en la mejor ubicación de ese hermoso barrio. Precioso chalet edificado en terreno esquina de 25 varas a una calle por 50 varas a otra. Está circundado por una artística verja de hierro forjado; jardines y un costoso edificio de 3 plantas, que es la mejor concepción que puede imaginarse de buen gusto y confort. Precio. $ 175.000. Ver planos y fotografías en mis oficinas. — Carlos Merlini, Bmé. Mitre 371. U. T. 2288, Avenida

Cangallo, altura 2300. Vendo casas altos y bajos. 10 mts. por 60. Amplísimas para dos numerosas familias. Se puede transformar en una sola para Hotel por su proximidad al Once y de renta. $ 150.000. Se dan plazos. — Carlos Merlini, Bmé. Mitre 371. U. T. 2288, Avenida.

Vendo: ECUADOR, a pocas varas de Córdoba: 10x52varas, hermoso frente imitación piedra, gran balcón, marquesina, hall, sala, escritorio, comedor, 5 dormitorios, dos baños instalados, dependencias, 2 habitaciones de servicio, 3 patios. Con 24.000 cédulas, saldo mitad al contado, mitad a 1 año, 7 o|o de interés. Precio, $ 60.000. — Tratar: Carlos Merlini, Bmé. Mitre 371. U. T. 2288, Avenida

Bravo Barros & Cía.

CUATRO QUINTAS ENTRE MORON y Hurlingham. Judicial — La chacra conocida por de los Ingleses, con frente al camino real de Morón a Hurlingham, a dos cuadras del camino macadamizado a Campo de Mayo, a 20 cuadras al S. O. de la estación Hurlingham del F. C. Pacífico y a 25 al N. O. de Morón, con servicio de trenes eléctricos. Cuatro lotes de 4 hectáreas, 50 áreas y 3 hectáreas, 7 áreas, 67 centiáreas. Tierras negras inmejorables, sin ningún desperdicio, en el sitio más alto y espléndido del paraje, con importantes plantaciones de árboles frutales y de adorno que pueden servir de base para la formación de parques y jardines. Para quintas de verdura, granjas modelos, criaderos, o residencias veraniegas, son irreemplazables. Juez doctor Marcos A. Figueroa, secretario doctor A. F. Leguizamón. Testamentaría de don Harry Ernest Biedermann. Base, pesos 15.383,50 los lotes 1 y 2 con frente al camino general y $ 15.000 los lotes 3 y 4.

El jueves 24 de abril a las 15 (3 p. m.) en nuestro hall, 351 San Martín, 361. Linderos: al N. E. doctor Salas y Viuda de Genta, calle en medio; al Este camino general en medio; T. Andrade; al S. O. Pedro Valerga y al N. O. calle en medio, C. R. de Luna. En el lote 1 hay casa con tres piezas y cocina de material y galpón de zinc. En el lote 3 hay otra población. Se visitan por Morón, donde el cochero Ezequiel Hernández, conoce la fracción. Escrituras por la oficina de Angel Lavista. — 8 o|o a cuenta de precio. Comisión 2 o|o. Informes, 351 San Martín, 361. — Bravo Barros y Cía.
19|522 v. abril 23.

BARTOLOME MITRE, 1153. — Judicial. — Sin base. — En pleno centro, entre Cerrito y Libertad. — Gran casa habitación, sólida, apropiada para familia numerosa, club o sanatorio, o con pequeñas modificaciones para un Banco o cualquier entidad comercial. En 1.225 varas de terreno. Juez, doctor J. Isaac Arriola, secretario señor Floro Conde. — Venta ordenada en el expediente No. 970 año 1921. — Sin base, al mejor postor.

El Viernes 25 de Abril, a las 15 (3 p. m.), en nuestro hall, 351, San Martín, 361. —Mide 15m15 (17v50) por 60m62 (70 v). Espaciosa entrada, hall, salón, sala, antesala, gran comedor, antecomedor, siete amplias habitaciones, cuartos de roperos, despensa, cocina completa, carbonera, lavadero, guardabaúles, cuatro piezas sirvientes, tres grandes patios, galerías y jardín. Construcción de primer orden. Puede visitarse de 15 a 16. 8 o|o a cuenta de precio. Comisión, 2 o|o. Informes, 351, San Martín, 361. — Bravo Barros y Cía.
19|527 v. abril 24.

Oresté Andreone

JUDICIAL. — BOVEDA — RECOLETA. A 40 metros, a la derecha de la Entrada principal. Sepultura 3.a. N.o 64. Sección 9.a. Mide 2.50 metros por 1. Tiene un zótano de 2 metros de profundidad. Entre las bóvedas Ruibal y Jonack y rodeada de las de Casullo, Cazón y otras. Base ínfima: $ 2.133.32 (vale 5 veces más). Juez doctor Padilla, Secretaría del doctor Molina, Sucesión Bordón de Reyes. Seña, 8 o|o; comisión, 2 o|o.

El Miércoles 30 de Abril, a las 16 (4 p. m.), en mi hall.. Datos y prospectos, a Oreste Andreone, Sarmiento 466, U. T. 3945 Avenida). Buenos Aires.
19|548 v. Abril 30.

Avisos notables

Dr. Fernandez Castro
ANTEOJOS OFTALMICOS
OJOS Oculista del Hospital Oftalmológico Santa Lucía. — Jefe del servicio en el Hospital Fernandez. DEFENSA 681 — Consultas: de 14 a 16

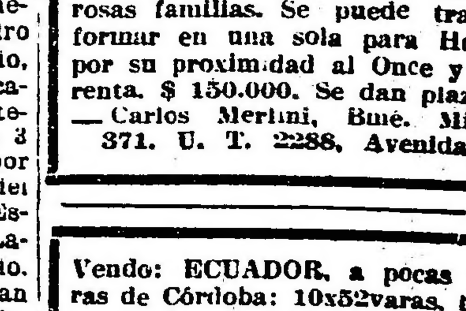

A base de alcohol carburado
LA MAS BRILLANTE Y ECONOMICA QUE SE CONOCE
30 modelos de lámparas de colgar, de pie y para fijar en la pared
Se dan a prueba
Solicite Catálogos a la
Compañía Argentina de Alumbrado a Alcohol
Defensa 420 — Buenos Aires

FOOTBALL - PEDESTRISMO
AUTOMOVILISMO-CICLISMO

DEPORTES

BOX - ESGRIMA
PELOTA - REMO

Los matches de boxeo entre menores no serán permitidos

La Comisión Municipal de Box, con motivo de la solicitud del Club Policial de Cultura Física, de realizar un campeonato de menores en su local Rincón, 32, luego de considerar que el asunto escapaba a la jurisdicción de la ordenanza, por tratarse de menores, pasó la nota a resolución de la Dirección General de Plazas de Ejercicios Físicos.

El director de Plazas de Ejercicios Físicos, por intermedio de una nota en la cual expresa que, a su juicio, considera peligroso para la salud de los niños un adiestramiento corporal cuya violencia ha de perjudicar necesariamente el desarrollo normal del organismo, sometido en esa edad a la ley del crecimiento, solicitó un informe médico-científico al doctor Godofredo Grasso, jefe de la Oficina médica de la citada dependencia.

Resuelta la negativa del permiso solicitado, la Dirección de Plazas envió al Club Policial, una copia del informe del doctor Godofredo Grasso, cuyos términos son los que damos a continuación:

"La biología nos enseña que el crecimiento humano no se hace de una manera uniforme y regular, así en ciertas épocas puede ser doble o triple de lo que había sido en años anteriores y correspondiendo un período de renovada y rápida actividad entre los 11 y 15 años, durante el cual después de una amplia faz de incertidumbre todos los aparatos y órganos del cuerpo humano inician su mejor "forma" y especialmente el sistema muscular que toma una franca actuación preparando la faz adulta definitiva.

Teniendo en cuenta que el buen desarrollo muscular se alcanza pasando primero por un período de multiplicación en el número de las fibras musculares, luego por un aumento del volumen de esas fibras por mayor masa de protoplasma contractil y, por último, con la transformación de la mayor parte de ese protoplasma en substancia estriada, la cual dará la medida de la calidad del músculo en condiciones de velocidad o fuerza (ver Ruffier. "Traite D'educación Phisyque", tomo 1).

"Y que la primera faz, multiplicación de las ibras es imprescindible para un buen desarrollo y puede y debe ser perfeccionada especialmente por los procedimientos analíticos de ejercicios físicos (ver Hecker, "Culture Phisyque") combinado con la práctica de deportes que no exijan la previa preparación o máximum de "forma" de entrenamiento y que tengan sólo carácter educativo.

Y siendo comprobado que los gestos musculares en los asaltos de box son complejos y coordinado y que la ley económica del menor esfuerzo predomina en ellos, desde que su objeto es conseguir el máximum de esfuerzos con el mínimum de contracciones, a fin de obtener un inmediato rendimiento en velocidad o fuerza consiguiendo sólo con ello provocar directamente el segundo proceso del desarrollo muscular o sea el aumento del volumen.

"Y además agregando a esos inconvenientes capitales del sistema neuro-muscular los graves desarreglos de la nutrición e intercambio en la intimidad de los tejidos y del funcionamiento desparejo de los grandes órganos internos que provienen del rigor de entrenamiento y la preparación previa al asalto.

Resultando de lo antedicho que el asalto de box a esa edad (12 a 15 años), perturbaría el lógico desarrollo del sistema neuro-muscular originando la forma adulta en un cuerpo adolescente, aconsejamos la práctica educativa o exhibiciones breves de box y nunca asaltos públicos.

Conclusiones: 1.o No es conveniente permitir asaltos de box entre adolescentes; 2.o Su práctiva traería la degeneración del físico de la raza; 3.o No son útiles al buen desarrollo del organismo."

Celebró reunión el Consejo Directivo Amateurista

En la reunión realizada anoche por el Consejo Directivo de la Asociación Amateurs de Football, en su local Victoria 476, se tomaron las siguientes resoluciones:

El Club Talleres trasladó su secretaría a la calle Lisandro Méndez y Azara, en Remedios Escalada, F. C. S.

Lo recaudado en concepto de entradas en los partidos jugados el domingo último alcanzó la suma de pesos 8804.

Suspender provisionalmente al jugador Ricci del Club Alvear, mientras tanto se averigüen los hechos ocurridos durante el partido jugado entre el equipo de este club y el de igual categoría del Club Villa Ballester.

Por los fundamentos que constan en el dictamen de la comisión especial se acepta la reafiliación del Club Boedo, autorizándosele, como caso especial, para disputar los partidos de intermedia y reserva en las canchas donde se jueguen partidos de primera división y reserva. Además se le acordó un plazo de 30 días para proponer otro campo de deportes, destinado a las divisiones inferiores.

Se resolvió también postergar el partido correspondiente a la primera división, que debían jugar esta tarde los primeros cuadros de los clubs River Plate y Defensores de Belgrano.

Le fué levantada la suspensión provicional impuesta al jugador Epifanio Saruppo del Club Lanús, y proseguir las investigaciones iniciadas; se dieron por compurgadas las penas que les fueron aplicadas a los jugadores Eduardo Bota y Fausto Brignoli, y por último se redujo a cuatro partidos de suspensión los impuestos al jugador Ignacio Bulla, del club Gimnasia y Esgrima de La Plata.

Domingo Arregui

Desde ayer se encuentra en ésta el boxeador uruguayo de peso "welter" Domingo Arregui.

Ayer mismo tuvimos oportunidad de conversar con él un momento y nos manifestó que es incierta la información que hiciera un colega de ésta que lo daba como dispuesto a retirarse de los ring.

Lo único que ha pasado, nos dice, es que Enrique García no es ya un menager pues se va a dedicar para y exclusivamente a los amateurs de la Unión de Sociedades de Box del Uruguay.

No me retiro del ring, sino que por el contrario, vengo a Buenos Aires dispuesto a pelear con cualquier boxeador de mi categoría.

Pienso desafiar a Viotti, Ostuni, Hevia y Wals.

Se realizó anoche un festival de boxeo

En el local del Luna Park, se realizó anoche, ante una concurrencia muy numerosa, un festival de boxeo, el que resultó interesante.

El resultado de los asaltos realizados es el siguiente:

Francisco González venció por puntos a R. Fumasoni; E. Navarro venció por knock-out técnico en el segundo round a A. Sevilla; Lorenzo Beltrán, después de cinco reñidos rounds, se impuso por puntos a Gerardo Naveda, realizando ambos uno de los más interesantes matches del festival.

Roberto Scarpa fué declarado vencedor por descalificación de Héctor Miranda, en el tercer round.

Tomás Barbará se impuso por puntos a Oscar Benedetto y Víctor Martínez a Pedro Kajen.

El match de fondo estuvo a cargo de los aficionados Julio Mocoroa, campeón sudamericano de peso pluma, y Manuel Cárdenez, peso pluma uruguayo.

Una vez terminada la pelea, que resultó interesante, el jurado declaró vencedor a Mocoroa, por puntos, fallo que fué muy aplaudido por la concurrencia.

Olimpíadas de París

Selección del equipo de tennis

En una de las canchas que el Buenos Aires Lawn Tennis Club, posee en la estación Golf, se jugó el partido de selección del equipo de singles, para las Olimpíadas de París, entre los aficionados Hector Cataruzza y Carlos Dumas.

El partido que resultó muy interesante y reñido terminó con el triunfo de Cataruzza, por el score siguiente: 3-6, 7-5,6-4 y 6-3.

La clasificación definitiva de los aficionados que han tomado parte, en este torneo de selección es la que damos a continuación:

	J.	G.	P.	Pts
1.o Hortal	6	6	0	6
2.o Cattaruzza	6	4	2	4
3.o Dumas	6	4	2	4
4.o Williams	6	3	3	3
5.o Obarrio	6	2	4	2
5.o Anderson	6	2	4	2
5.o Robson	4	2	2	2
5.o Zumelzú	6	0	6	0

La J. corresponde a los partidos jugados; la G. a los ganados; la P. a los perdidos, y la Pts. a los puntos con que cuenta cada jugador.

El sábado y domingo próximo, se jugarán en las canchas del Buenos Aires Lawn Tennis Club correspondientes al torneo de selección de tennis, en la categoría de dobles, los siguientes partidos:

Sábado, a las 14.30: Alfredo J. Villegas y Enrique Knight contra Carlos Dumas y Guillermo Robson.

Domingo, a las 14.30: Alfredo J. Villegas y Guillermo Robson contra Armando Zumelzú y Arturo Hortal.

Llamado a los inscriptos de selección de box—

Se cita a todos los inscriptos en la selección para las Olimpíadas de París a pasar por la secretaría de la Federación Argentina de Box, Corrientes 327, el día sábado 19 del corriente de 15 a 19 horas, con el objeto del primer pesaje el que confirmará la inscripción.

El que no concurra ese día y hora se eliminará de la referida selección.

Selección del equipo de equitación—

En la reunión celebrada por la comisión directiva del C. Hípico Argentino con el fin de considerar, de acuerdo con la facultad que le fué conferida por el Comité Olímpico, la nota de los jinetes clasificados en las selecciones anteriores.

En dicha reunión se pudo apreciar una gran oposición a la realización del nuevo concurso, no obstante lo cual, después de laboriosas discusiones, se acordó que el próximo día 24, a las 9, tendrá lugar el concurso referido, en el mismo lugar que los anteriores.

Dicha medida determinó la renuncia a la presidencia del Jurado del teniente coronel D. E. Sánchez Reinafé, siendo designado en seguida, para reemplazarlo D. Armando E. Reyes.

Se cree que los jinetes que intervendrán en la próxima selección, sean los siguientes: Dr. Alberto Viñas, teniente Audelino Bergalló, D. Horacio Capdevila, D. Reúl Iribarne y D. Raúl Antolín.

El equipo de remo—

En el local del Buenos Aires Rowing Club se reunió la comisión encargada de elegir el equipo de remeros que participará en los Juegos Olímpicos de París.

Después de algunas consideraciones, dicha comisión designó a los siguientes remeros para integrar el equipo olímpico: Federico Lecot, Juan Pellejero, Alberto Anderson, Armando Trabucco Julio A. Alles, Luis Sutton, Rodolfo Serra, Francisco Borgonovo, David Nolting, Tomás Cerrutti, Juan Serantes Saavedra y Aquiles Sacchi.

Dichos remeros deberán someterse al adiestramiento de práctica en el local del Buenos Aires Rowing Club, en el Tigre, bajo la dirección del adiestrador oficial Miguel Madero.

Como timonel fué designado el aficionado Hugo Tedín Uriburu.

También, la comisión resolvió presentar solamente una tripulación "eight", y pedir telegráficamente la construcción del bote en Inglaterra.

Club Ciclista Nacional

INTEGRACION DE LA COMISION DIRECTIVA

De acuerdo con los resultados de la asamblea extraordinaria celebrada recientemente por los asociados del Club Ciclista Nacional para llenar los cargos vacantes en la comisión directiva y la distribución efectuada entre los electos aquella ha quedado constituída como sigue por lo que resta del actual período que termina el 30 de junio del corriente año:

Presidente, Remo A. Bonomi; vice presidente, Vicente Auterio; tesorero, Eduardo Gobbi; pro tesorero, berto Harsch; pro secretario, Santiago Bozzano; vocales: Luis Andrés De Meyer, José Sampichiatti, Carlos Delsalt, Francisco Arrighi y Valentín M. Burgos; suplentes: Bernardo Bidegaray y Atilio Marchetti.

Conmemorando el 7o. aniversario. — Celebrando el séptimo aniversario de la fundación del Club Ciclista Nacional la comisión directiva ha resuelto organizar una fiesta campestre en el Recreo Palermo Chico de Olivos el domingo 27 del Cte.

Con todo éxito se inició hoy la excursión a la ciudad de Chascomús

En la mañana de hoy se inició con todo éxito la excursión a la ciudad de Chascomús, organizada por el Círculo Automovilístico Argentino.

A la plaza del Congreso, sitio señalado para la partida, llegaron desde temprano, de todos los puntos de la ciudad, numerosos automóviles, los que fueron formando una fila.

Siendo las 7 horas, se dió la señal de partida a los excursionistas.

La columna partió tras del coche del capitán de ruta.

Los excursionistas se dirigieron desde la plaza del Congreso a la vecina localidad de Coronel Brandsen, donde al llegar a dicho punto desayunaron en la confitería Del Diluvio.

Una vez tomado el desayuno los excursionistas siguieron viaje a Chascomús. Llegados a dicha localidad se trasladaron al monumento de los héroes a depositar una corona de flores Luego se trasladaron a visitar a las autoridades y a la casa de la señora Juana R. de Auld, presidenta de lacomisión de damas y señoritas, quien le hizo entrega de una copa a la comisión de la excursión para ser disputada en una carrera.

Durante la tarde los viajeros realizaron un paseo por la ciudad, luego se efectuó una recepción en su honor en el Club de Regatas.

La comisión organizadora de la excursión, confeccionó para mientras dure la estada de los excursionistas en Chascomús el programa siguiente:

Mañana, picnic en la estancia del señor Eduardo Newton; en este establecimiento se realizarán los siguientes números: doma de potros, yerra, parar rodeo, cinchada de gordos y flacos, carrera de embolsados para caballeros, carrera de enhebrar la aguja para señoritas, concurso de cacería, rotura de la olla, y otros juegos jue divertirán a los excursionistas. A las 17 regreso a Chascomús.

Sábado 19: Carrera para automóviles, de turismo, cuyo reglamento será publicado oportunamente. Corridas de sortijas para señoritas, en automóvil; en la noche en este día se hará la distribución de premios, y con este motivo se realizará una fiesta de carácter social.

Domingo 20: Concurso de pesca en la laguna de Chascomús y carrera de regatas en la misma por los socios del Club de Chascomús, almuerzo en el Hotel Colón, después de la comida, despedida de la localidad, concurriendo a saludar a las damas de la comisión y autoridades.

En la carrera de automóviles se disputarán como primeros premios: Copas de plata, medallas de oro, y en efectivo, cuyo monto aun no es posible precisar.

En la corrida de sortija se disputarán medallas de oro donadas por la actriz señora Blanca Podestá y gros, de id.

Los automóviles en la plaza del C ongreso momentos antes de partir

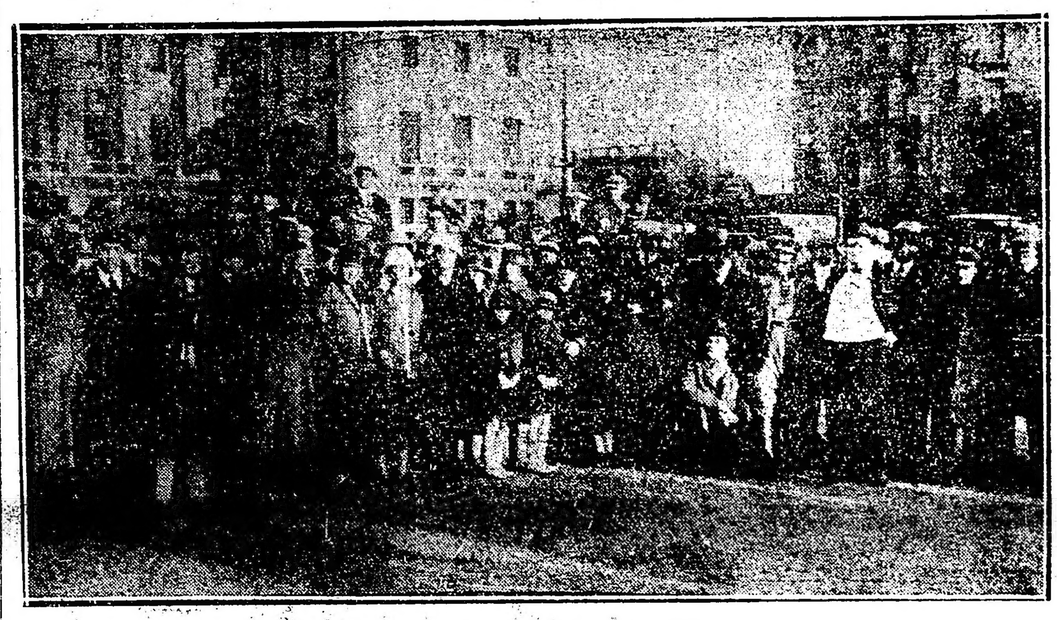

Los que participan de la excursión

Club Ciclista Nacional

7o. CRITERIUM INTERSOCIAL

Para la prueba que organizada por el Club Ciclista Nacional tendrá lugar el próximo domingo 20 del corriente se hallan anotados los siguientes representantes de clubs afiliados:

Reigora-Salatino, Solano-Sesana, del C. C. Federal; Gret-Porro, Pompei-Contini, del Cicles Club Argentino; Fileni-Cosoli, Menegazzi-Dicico, del C. C. General San Martín, de La Plata; Fava-De Marco, Ferrari-Orsini, del C. C. Platense, de La Plata; Polet-Marés, del Mar del Plata Moto Club; SaavedraDel Gesso, De Loma-San Martín, del Club Deportivo América; Cateura-Gessaga, Sangre-E. E. García, L. A. De Meyer-Arrighi, Zampichiatti-Minardi y Savarese-Comisso, del Club Ciclista Nacional, sumando en total 16 equipos.

Los competidores deberán presentarse en Núñez a las 6.30 para retirar sus números y conocer el orden de salida que será establecido por sorteo en presencia de los mismos, siendo largados los equipos con intervalos de 5 minutos entre uno y otro.

Las instituciones afiliadas con representación en esta prueba deberán nombrar un delegado especial para controlar los tiempos y la prueba en general, dado que se trata de una competición "contra el reloj" y que además se disputa una copa "challenge" entre las entidades representadas.

Motivado por una disposición del jefe de Policía prohibiendo pruebas ciclistas por los alrededores de Palermo, la comisión directiva resolvió suprimir la salida y llegada en la Hípica como estaba establecido anteriormente y fijar como punto de salida y llegada en Núñez y agregar una vuelta más al circuito Vicente López-San Isidro-Vicente López para compensar la distancia que se suprime por la imposición policial.

Moto Club Rosario

CARRERA ROSARIO-LAS-ROSAS-ROSARIO

Su reglamento

Organizada por el Moto Club Rosario, se disputará, el domingo próximo, una carrera de motocicletas y motosidecars, sobre el trayecto Rosario-Las Rosas-Rosario, la que promete alcanzar gran éxito.

El reglamento de esta prueba es el que damos a continuación:

Art. 1o. — El Moto Club Rosario organiza para el domingo 20 del corriente mes, una carrera de motocicletas y motosidecars, libre para cualquier tipo de máquina y para todo corredor.

Art. 2o. — Esta carrera se llevará a cabo el día indicado, salvo impedimento ocasionado por las lluvias y siempre que hubiera un mínimo de 4 inscriptos por categoría.

Art. 3o. — Se establece como recorrido oficial el trayecto que media entre Rosario-Las Rosas-Rosario (230 km.), con el siguiente itinerario: Barrio Belgrano (salida), Fisherton, Funes, Roldán, San Jerónimo Carcarañá, Correa, Cañada de Gómez, Las Parejas, La California y Las Rosas, y vuelta por el mismo recorrido.

Art. 4o. — La salida a los corredores será dada en el Barrio Belgrano, calle Córdoba y Provincias Unidas, a las 7 horas; y serán largados con un intervalo de dos minutos cada uno.

Art. 5o. — Los corredores deberán hallarse en el lugar de la partida media hora antes del comienzo de la carrera, a objeto de sellar los motores.

Art. 6o. — Los corredores se largarán por número y orden que les corresponda. En caso de no hallarse en el turno correspondiente, se largarán después del último. Caso contrario, se dará como largado.

Art. 7o. — Los corredores deberán firmar las planillas correspondientes en los siguientes puntos: Barrio Belgrano (salida y llegada); Cañada de Gómez (ida y vuelta) y en Las Rosas. En caso de que cualquier competidor dejase de cumplir con este requisito, será descalificado.

Art. 8o. — Todo competidor deberá mantener la mano izquierda cuando en el sentido contrario viniese otro competidor.

Art. 9o. — Los competidores están obligados a respetar las disposiciones del tráfico a la entrada de los pueblos, desligándose el Moto Club Rosario de las infracciones en que pudieran incurrir.

Art. 10. — El Moto Club Rosario y cualquier miembro de la comisión directiva o la de carreras, no se responsabilizan por desgracias personales que pudieran ocurrir al competidor o a terceros durante la carrera.

Art. 11. — Se dará por terminada la prueba después de las siete horas de la partida.

Art. 12. — Los corredores serán clasificados de acuerdo al orden de llegada y el resultado será anunciado por la comisión de carreras.

Art. 13. — Toda reclamación con respecto al desarrollo o clasificación de la carrera deberá ser presentada por escrito a la comisión directiva, después de corrida la misma, y acompañada de una tasa de $ 10 m|n. c|l., entendiéndose que ésta será devuelta en caso de estar bien fundada la protesta.

Art. 14. — El Moto Club Rosario surtirá gratuitamente de nafta y aceite a los corredores, en los controles de Cañada de Gómez y Las Rosas.

Art. 15. — Las inscripciones se reciben en la secretaría del Moto Club Rosario, calle Santa Fe número 1472, hasta las 22 horas, del día viernes antes de la carrera, habiendo sido fijadas en $ 20 m|n. c|l., para los no socios y en $ 10 m|n. c|l. para los socios.

Art. 16. — El Moto Club Rosario se reserva el derecho de modificar en cualquier momento el presente reglamento en la forma que lo creyera conveniente.

La visita de Reverbieri a nuestra casa

Ayer recibimos la visita del conocido profesional italiano de boxeo Orlando Reverbieri, quien vino con objeto de agradecer los conceptos que vertiéramos sobre su actuación en el último match que realizara frente al discreto pugilista rosarino Calella.

Reverbieri nos habló extensamente de su match, elogiando la actitud de Calella que al día siguiente de la lucha fué a saludarlo. Este gesto de verdadero sportman habla muy alto de las condiciones morales y de caballerosidad del campeón argentino.

Por su parte Reverbieri tiene el mejor concepto del que fuera su adversario ocasional y en lo que a su actuación futura atañe, nos manifestó que desea medirse nuevamente con boxeadores de su categoría. Ansía pelear siempre, para demostrar que conoce todos los buenos recursos del noble arte de la defensa propia, así como el poder escalar dentro del escalafón de boxeadores las posiciones que merecen sus condiciones y el conocimiento que tiene del "cuadrado".

Reverbieri nos habló con entusiasmo de su carrera pugilística que iniciara hace ya dos años frente al campeón Angel Rodríguez.

Deseamos que los proyectos que tiene para el futuro sean realizados con éxito.

Festival en el Boxing Club Balvanera

En el local del Boxing Club Balvanera, calle Tucumán 3635, se realizará hoy, a las 21 horas, organizado por la Comisión Directiva del mismo, un festival de boxeo de acuerdo con el programa siguiente:

Gallo ciego (3 rounds de 2 minutos); exhibiciones entre Jacinto Casal v. Héctor Neri, Eduardo Panza v. Juan Panza, L. Castro v. Lucas Blanco. Matches a 5 rounds de 2 minutos: José Turiachi (Boxing Club Balvanera) v. José Pérez (Púgil Club); Benedeto Casella (Púgil Club) v. José Fariña (Boxing Club Balvanera); José Rossi (C. A. A.) v. L. Tessone (B. C. B.; Luis Tomasoni (Púgil Club) v. Alfonso De Luca (libre). Exhibición, Eugenio Pagani v. Felipe Cicchero. Gran match de fondo a 5 rounds de 2 minutos, entre los aficionados Oscar Felipe v. Valentín Sapiro.

El equipo uruguayo

VISITA AL CAMPO DEL CLUB SAN ISIDRO

Ya nos hemos ocupado extensamente de las representaciones argentina y chilena al gran certamen. Tócanos hoy hablar del equipo uruguayo que en los campeonatos anteriores tuviera discreta actuación.

Por tal causa realizamos ayer una visita al campo de deportes del club San Isidro y tuvimos oportunidad de hablar con los delegados y algunos atletas, así como de presenciar unos suaves ejercicios que éstos realizaron.

Aquí como en las delegaciones argentina y chilena reina optimismo y se desea, con marcada ansiedad, el momento de bajar al terreno y creen no desmerecer las esperanzas que en ellos cifran sus compatriotas.

Cambiamos algunas impresiones con el delegado señor Laens, distinguido esgrimista y profesor del Círculo de Armas de Montevideo, quien se encuentra satisfecho del estado de preparación que ostentan sus campeones.

—...?

—Sabemos, nos dice con entusiasmo, del valor y poderío de los cracks argentinos, no ignoramos la capacidad atlética de los trasandinos y tenemos, sin embargo, confianza en los nuestros; no ocultamos el optimismo que con respecto a su actuación, nos embarga.

—...?

—Creímos siempre que la mala performance de Río de Janeiro no podía tomarse como base para futuras competiciones.

Muchos fueron los factores que contribuyeron a la desmoralización de nuestro equipo; pero, afortunadamente, hoy todo es normal y confiamos en nuestros muchachos.

—...?

—No, no aseguro así por así que el triunfo será nuestro. Esperamos que se desarrollen los acontecimientos, ellos nos dirán de la brillante actuación de campeones uruguayos que si no triunfan, no desmerecerán, por cierto, a quienes conquisten el ansiado título máximo.

En ese momento pasó a nuestro lado a gran velocidad el crédito uruguayo Isabelino Gradín. Nuestro reporteado al ver el asombro que nos produjo el rápido pasaje de Gradín nos miró sonriendo. Todos los uruguayos creen que este corredor es insuperable. Por nuestra parte estamos convencidos que ese crack de Peñarol es una de las más fuertes columnas del equipo de allende el Plata.

Resoluciones del Club Balvanera

En la última reunión realizada por la comisión directiva del Club Balvanera, bajo la presidencia del señor José Luis Porta, se tomaron las siguientes resoluciones:

Acta anterior. — Queda aprobada.

Tesorería. — El señor tesorero da informe del estado de tesorería dando lectura del balance correspondiente al mes de marzo, el cual fué aprobado.

Comisión de deportes. — Se designa una comisión de deportes, la que está constituída por los señores Ricardo Ridano, J. Luis Sicardi y Fernando Pereyra.

Partido de basket-ball. — El domingo 20 del corriente se realizará en la cancha que el club posee en Palermo, un partido de práctica, a objeto de constituir los equipos representativos del club; a tal fin quedan nombrados los siguientes teams: "Gladiadores": Juan C. Pereyra, José L. Sicardi, Emilio G. Vidal y Emilio J. Gambaro. "Espartanos": José L. Porta, Fernando Pereyra, Ricardo Ridano, Alfredo De Biasse y Carlos A. Taquini. Suplentes: Rodolfo V. Frugone, Angel y Roberto M. Rocah.

Festival a realizarse en el cine Cervantes. — La comisión nombrada con tal objeto, informa de los trabajos realizados.

Nueva Comisión

La nueva comisión directiva del Club Sportivo Argentino para el período 1924-1925 ha quedado así formada:

Presidente: Sr. Pedro Magrini, Vice Florencio García, Secretario, Antonio Mercado, Pro Raul Rodriguez, Sec. de actas, Luis Annovelli (hijo), tesorero, Alberto Mórtola, Pro, José Lopez, Vocalbs, Ricardo Tassi, Roque Pizzi, Eloy Samboa, José Reynoso, Ricardo Amoretti, Fermín Molnia Revisadores de cuentas, Cecilio Nieto y Néstor Pequeux.

Colegas en viaje

Con motivo del certamen sudamericano de Atletismo y del Campeonato de Box de Novicios del Río de La Plata se encuentran en ésta los colegas Juan C. Leal y Alberto E. Rodríguez de "El Diario" y "La Democracia".

Deseamos a los buenos amigos grata estada.

El sábado próximo se realizará un festival de boxeo

Organizado por el Boxing Club General Belgrano, se realizará el sábado próxio a las 21 horas, un festival de boxeo, en el local del Núñez Boxing Club, calle Amenábar 3568, de acuerdo con el programa que damos a continuación:

Gallo ciego: Pedro Controne, 46 kilos, del B. C. Gral. Belgrano versus Eduardo Díaz, 45 kilos, del C. S. Juventud, 4 rounds de 2 minutos.

Julián Bravo, 51 kilos, v. Horacio Méndez, 54 kilos, del C. S. Juventud, 5 rounds de 2 minutos.

Aurelio Casanovas, 53 kilos, v. A. Hernández, 54 kilos, del C. S. Juventud, 5 rounds de 2 minutos.

Jimmy Morán, 50 kilos, del A. Morales, v. Juan Amado, 50 kilos, del C. S. Juventud, 5 rounds de 2 minutos.

Anastasio Martínez, 57 kilos, del B. C. Gral. Belgrano, v. José Montes, 57 kilos, libre, 5 rounds de 2 minutos.

Antonio Quirós, 57 kilos, del B. C. Gral. Belgrano, v. Roque Briola, 57 kilos, libre, 5 rounds de 2 minutos.

Pablo Serna, 50 kilos, del C. S. Juventud, v. J. Alvarez, 53 kilos, libre, 5 rounds de 2 minutos.

Antonio Valdez, 46 kilos, del B. C. Gral. Belgrano, v. Roberto Cappa, 45 kilos, del A. Central, 4 rounds de 2 minutos.

Alcides Roussel, 58 kilos, del A. Morales, v. Carlos Cliffort, 59 kilos, del Núñez Boxing Club, 5 rounds de dos minutos.

Gran macht de fondo: Arturo Rodríguez Jurado, del G. y Esgrima, versus José Máspero, Policial, cinco rounds de 2 minutos.

Campeonato del Río de la Plata

LOS ENCUENTROS PARA HOY Y MAÑANA

Hoy y mañana se disputarán en el local del National Sporting Club, calle Florida 148, los encuentros finales del Campeonato de Novicios del Río de la Plata, entre argentinos y uruguayos, de acuerdo con el programa que damos a continuación:

Hoy a las 21 horas

Categoría mosca, Juan Lezcinas, argentino, v. Luis Lanza, uruguayo.

Categoría pluma, Pedro Quartucci, argentino, v. Manuel Smorris, uruguayo.

Categoría mediano, Bonifacio Guerra, argentino, v. Luis Gómez, uruguayo.

Categoría medio pesado, A. Fornetti, argentino, v. Félix Musso, uruguayo.

Final gallo veteranos, Horacio Della Torre v. Humberto Schiave.

Mañana a las 21.30 horas

Categoría gallo, Luis F. Navarro, argentino, v. Manuel Acuña, uruguayo.

Categoría liviano, Mayuco González, argentino, v. Enrique Gómez, uruguayo.

Categoría mediano, Horacio Lambruschini, argentino, v. César de Ferrari, uruguayo.

Categoría pesado, Pedro Bandirola, argentino, v. Mauro Galuzzo, uruguayo.

Lawn tennis

BELGRANO ATHLETIC CLUB

Torneo interno

En las canchas de Belgrano Athletic Club, se jugarán el sábado y domingo próximos por el torneo de tennis los siguientes partidos:

Sábado, a las 8: J. W. Mitchell verssus H. W. Morrall (C.), R. Boyd v. G. Boyd (C.), J. Knox v. J. de Meyer, B. B. Perkins v. S. S. Mackinnon. Forrester y Rabb v. Marchimont y Palmer; a las 10: L. Caldwell v. v. McInnes, señorita A. Kirk v. señora M. A. de Cabrera, señoritas G. t'Serstevens y Vignolles v. señoras Thompson y Siegriest, señoras Mackinnon y Ross v. señoritas Bradford y Wood; a las 11: Thomsen y Boam v. Fox y Babb, señoritas O. y C. Cornero v. señoras Sale y Lewis; a las 14, Daza y Zappa v. Palmer y Marchmont v. Forrester y Babb, Ollua y Scott v. R. H. y R. P. Cawper Coles, Rugeroni y Hughes v. Allen y Dickson, W. Stocks v. P. Renné, señorita E. Dalbach v. señorita E. Cabrett; a las 15, Caminos y Chauncey v. Mac Hardy y McInnes, señor y señora S. S. Mackinnon v. señorita G. t'Serstevens y G. Boyd (C.), señoritas O. y C. Sornero v. señoras Sale y Ross, J. de Mayer v. J. McKechaie; a las 16, señora Prudes y Dickson v. señorita T. With y F. H. Curry, señora Contreras Ortiz y señorita D. Davies v. señora Hume y señorita Maciachlen, señoritas E. Dalbach y L. Moss v. señora Thomson y señorita Siegriest.

Domingo, a las 9, J. W. Buckton v. L. Sormani, A. Zappa v. W. señor Stocks, W. A. King v. S. S. Mackinnon, señorita L. Moss v. señora Contreras Ortiz (C.); a las 10, Dickson y Babb v. Knight y Caminos (Copas Guy), C. Morea v. C. Palmer (C.), señora Bell y de Meyer contra señora R. K. Mitchell y J. W. Mitchell, señorita E. Dalbach v. señorita D. Davies (C.); a las 11: señorita L. Moss y A. Zappa v. señora Ross y Morrall; a las 14, A. J. Villegas y R. Boyd v. F. Bryans y F. Anastice (Copas Guy), C. Dumas y Robson v. Pell y van Wassenar (Copas Guy), señor y señorita Mackinnon v. señor y señora Sale, señorita E. Dalbach y R. Ollua v. señorita S. Sabrett y C. Caminos (C.); a las 15, W. Stocks v. S. R. Buskell (C.), Dickson y Allen v. G. Boyd y Morall (C.).

CLUB DISCOBOLO

Torneo de Otoño

Mañana se jugarán en las canchas del Club Discobolo, por el torneo de Otoño, los siguientes partidos de tennis:

A las 9.30: L. J. Rojas versus F. Adame, versus I. Pontin y F. Madrid, J. Ponce y H. Roberts v. J. Plesca y J. Tobías; a las 10.45, A. D. McColl y E. Zorraquín, ganadores de Costemalle y Battros v. Correres y Camosso v. ganadores de Parrea y Avallone v. Bigilant y Villasagna y Avallone v. Bigilant y Villa; a las 14.15, L. M. Willias v. ganador de Vila v. Dufour, ganador de McColl y Plesca v. Rojas v. ganador de McColl y Zorraquín; a las 15.30, E. Wilson v. F. S. Adams.